



# RELATÓRIO ANUAL DE GESTÃO - RAG 2021



**Valberto de Oliveira Lima**  
Prefeito Municipal

**Rafael Silva Sandes**  
Vice-Prefeito Municipal

**Camille Aragão de Arruda**  
Secretária Municipal da Saúde  
(Decreto de 03 de janeiro de 2022)

**Jaqueline Maria da Silva**  
Presidente do Conselho Municipal de Saúde

**Olga Letícia Dias dos Santos**  
Assessoria Técnica de Planejamento e Gestão e Saúde

**Camilla Marque Vieira**  
Diretoria de Atenção Básica

**Marília Vitoria Souza Silva**  
Diretoria de Vigilância Epidemiológica

**Nathália Stephane Santos Nascimento**  
Diretoria de Vigilância Sanitária

## Sumário

1. Identificação.....	1
2. Introdução.....	4
3. Dados Demográficos e de morbimortalidade.....	5
4. Dados da Produção de Serviços no SUS .....	8
5. Rede Física Prestadora de Serviços ao SUS .....	16
6. Profissionais de Saúde Trabalhando no SUS.....	18
7. Programação Anual de Saúde – PAS .....	19
8. Indicadores de Pactuação Interfederativa.....	36
9. Execução Orçamentária e Financeira.....	39
10. Auditorias .....	50
11. Convênios e Emendas Parlamentares.....	50
12. Análises e Considerações Gerais.....	52
13. Considerações Gerais e Recomendações para o Próximo Exercício .....	52
ANEXO I .....	53
ANEXO II .....	55

---

## 1. Identificação

### 1.1. Informações Territoriais

<b>UF</b>	SE
<b>Município</b>	Propriá
<b>Área</b>	95,04 Km <sup>2</sup>
<b>População Estimada [2021]</b>	29.559 Hab
<b>Densidade Demográfica [2010] (Hab/Km<sup>2</sup>)</b>	312 Hab/Km <sup>2</sup>
<b>Região de Saúde</b>	Propriá

Fonte: <https://cidades.ibge.gov.br/brasil/se/propria/panorama>

### 1.2. Secretaria de Saúde

<b>Nome do Órgão</b>	Secretaria Municipal de Saúde de Propriá
<b>Número CNES</b>	6222161
<b>CNPJ</b>	13.117.320.0001-78
<b>Endereço</b>	Rua Elmiro Costa, S/N – Bairro Fernandes – Propriá – Sergipe – CEP 49900-00
<b>Email</b>	<a href="mailto:saude@propria.se.gov.br">saude@propria.se.gov.br</a>
<b>Telefone</b>	(79) 3222-1948
<b>Site</b>	<a href="https://propria.se.gov.br/">https://propria.se.gov.br/</a>

Fonte: <https://cnes.datasus.gov.br/pages/estabelecimentos/ficha/identificacao/2805706222161>

### 1.3. Informações da Gestão

<b>Secretária de Saúde responsável pela elaboração do relatório</b>	Camille Aragão de Arruda
<b>E-mail secretária</b>	millearruda@gmail.com
<b>Telefone secretária</b>	(79) 3222-1948
<b>Data da Posse</b>	03/01/2022
<b>Secretário (a) de Saúde relativo ao período do RAG 2021</b>	Mara Rubia do Nascimento Melo (Nomeação em 2021 e Exoneração em 31/12/2021)
<b>Data da Posse</b>	03/01/2021
<b>Data da Exoneração</b>	31/12/2021

Fonte: <https://cnes.datasus.gov.br/pages/estabelecimentos/ficha/identificacao/2805706222161>

#### 1.4. Fundo de Saúde

<b>Lei de criação</b>	Lei nº 05/1994
<b>Data de criação</b>	02 de maio de 1994
<b>CNPJ</b>	11.478.938.0001-38
<b>Natureza Jurídica</b>	Fundo Público da Administração Direta Municipal
<b>Nome do Gestor do Fundo</b>	Camille Aragão de Arruda

Fonte: SMS

#### 1.5. Plano de Saúde

<b>Período do Plano de Saúde</b>	2018-2021
<b>Status do Plano</b>	APROVADO - Resolução 04 de 14 de dezembro de 2018.

Fonte: SMS

#### 1.6. Informações sobre Regionalização

O município de Propriá é a sede da Região em Saúde de Propriá que é composta por 16 municípios.

<b>Município</b>	<b>Área (Km<sup>2</sup>)</b>	<b>População (Hab)</b>	<b>Densidade</b>
AMPARO DE SÃO FRANCISCO	35,173	2.386	67,84
AQUIDABÃ	357,003	21.796	61,05
BREJO GRANDE	149,952	8.396	55,99
CANHOPA	170,052	4.003	23,54
CEDRO DE SÃO JOÃO	79,594	5.929	74,49
ILHA DAS FLORES	52,816	8.522	161,35
JAPOATÃ	420,491	13.422	31,92
MALHADA DOS BOIS	62,372	3.715	59,56
MURIBECA	79,147	7.653	96,69
NEÓPOLIS	259,334	18.688	72,06
NOSSA SENHORA DE LOURDES	80,421	6.509	80,94
PACATUBA	363,761	14.650	40,27
PROPRIÁ	95,041	29.756	313,09
SANTANA DO SÃO FRANCISCO	46,340	7.906	170,61
SÃO FRANCISCO	82,565	3.837	46,47
TELHA	49,452	3.271	66,14
<b>REGIÃO DE PROPRIÁ</b>	<b>2.383,51</b>	<b>160.439</b>	<b>1.422,01</b>

Fonte: Departamento de Informática do SUS (DATASUS).

### 1.7. Conselho de Saúde

<b>Instrumento Legal de Criação</b>	Lei Municipal nº 721, de 21 de maio de 2015- Reestrutura o Conselho Municipal de Saúde de Propriá- SE. Lei Municipal nº 13, de 13 de dezembro 1996 - Criação do Conselho Municipal de Saúde de Propriá- SE.	
<b>Endereço</b>	Rua Elmiro Costa, S/N – Bairro Fernandes – Propriá – Sergipe – CEP 49900-00	
<b>E-mail</b>	jaquelinems82@hotmail.com	
<b>Telefone</b>	7999408309	
<b>Nome do Presidente</b>	Jaqueline Maria da Silva	
<b>Número de conselheiros por segmento</b>	Usuários	04
	Governo	01
	Trabalhadores	02
	Prestadores	01
<b>Data da Última Conferência de Saúde</b>	13/03/2019	

Fonte: SMS

### 1.8. Casa Legislativa

<b>1º RDQA 2021</b>	<b>2º RDQA 2021</b>	<b>3º RDQA 2021</b>
Data de entrega do Relatório	Data de entrega do Relatório	Data de entrega do Relatório
-	-	-

## **2. Introdução**

A Secretaria Municipal da Saúde de Propriá apresenta o Relatório Anual de Gestão 2021. Este relatório compreende o monitoramento e acompanhamento das ações programadas na Programação Anual de Saúde de 2021 no município de Propriá, a prestação de contas do montante de recursos aplicados na saúde pública, incluindo os recursos direcionados às ações de combate ao COVID 19, como também o balanço da oferta de serviços disponíveis na rede SUS-Propriá.

O mesmo foi elaborado em conformidade com a Lei Complementar nº 141 de 13 de janeiro de 2012 e a Portaria nº 2.135, de 25 de setembro de 2013 do Ministério da Saúde, que estabelece as diretrizes para o processo de planejamento no âmbito do Sistema Único de Saúde (SUS). Foi organizado de acordo com o elenco de informações previstas nas normativas supracitada e pretende ser um documento sintético e objetivo a fim de facilitar a compreensão e o monitoramento dos órgãos de controle.

Conforme a Portaria nº750 de 29 de abril de 2019 a partir do exercício de 2018, todos os instrumentos de gestão no âmbito do SUS deverão ser registrados ou elaborados no Sistema DigiSUS Gestor/Módulo Planejamento, ferramenta que substituiu o Sistema de Apoio à Elaboração do Relatório de Gestão - SARGSUS. No entanto, devido as inconsistências no novo sistema e a importância de cumprir os prazos legais para envio Relatório Anual de Gestão 2021. A Secretaria Municipal de Saúde optou por permanecer a elaboração por meio físico, uma vez que se encontra na fase de inserção dos dados dos instrumentos de gestão dos anos anteriores (2018, 2019 e 2020), que é condição essencial para futuros registros no Sistema (DIGSUS).

### 3. Dados Demográficos e de morbimortalidade

#### 3.1. População estimada por sexo e por faixa etária Período 2020

População Residente - Estudo de Estimativas Populacionais por Município, Idade e Sexo			
2000-2020 - Brasil- População residente por Faixa Etária 1 e Sexo			
Faixa Etária 1	Masculino	Feminino	Total
0 a 4 anos	1.106	1.056	2.162
5 a 9 anos	1.134	1.086	2.220
10 a 14 anos	1.247	1.076	2.323
15 a 19 anos	1.167	1.146	2.313
20 a 29 anos	2.569	2.614	5.183
30 a 39 anos	2.345	2.547	4.892
40 a 49 anos	1.752	1.947	3.699
50 a 59 anos	1.673	1.799	3.472
60 a 69 anos	894	1.020	1.914
70 a 79 anos	407	583	990
80 anos e mais	174	350	524
<b>Total</b>	<b>14.468</b>	<b>15.224</b>	<b>29.692</b>

Fonte: tabnet 2000 a 2020 – Estimativas preliminares elaboradas pelo Ministério da Saúde/SVS/DASNT/CGIAE  
Dados extraídos do sistema em 22/03/2022

#### 3.2. Nascidos Vivos

Número de nascidos vivos por residência da mãe											
Município	2012	2013	2014	2015	2016	2017	2018	2019	2020*	2021*	Total
Propriá	439	476	463	438	473	504	481	472	432	394	4.572
<b>Total</b>	<b>439</b>	<b>476</b>	<b>463</b>	<b>438</b>	<b>473</b>	<b>504</b>	<b>481</b>	<b>472</b>	<b>432</b>	<b>394</b>	<b>4.572</b>

Fonte: Sistema de Informações sobre Nascidos Vivos (SINASC) - Março de 2022.  
Anos apresentados com \* são preliminares. Dados extraídos do sistema em 22/03/2022

Município/ Região	Jan	Fev	Mar	Abr	Mai	Jun	Jul	Ago	Set	Out	Nov	Dez	Total 2021
Amparo de São Francisco	0	4	4	4	3	2	4	5	5	1	3	0	35
Aquidabã	19	21	23	23	25	27	14	17	21	21	21	10	242
Brejo Grande	9	11	17	7	17	21	9	15	11	13	10	7	147
Canhoba	4	7	7	2	8	5	6	4	3	3	5	5	59
Cedro de São João	6	7	6	8	8	6	4	2	1	3	6	1	58
Ilha das Flores	10	10	14	14	20	16	20	13	6	9	7	1	140
Japoatã	23	21	21	20	14	15	11	23	18	13	22	9	210
Malhada dos Bois	2	3	3	5	4	3	6	6	11	8	2	2	55
Muribeca	8	13	10	12	9	12	9	9	5	10	6	7	110
Neópolis	19	23	28	18	26	25	21	18	23	13	15	7	236
Nossa Senhora de Lourdes	4	8	7	9	7	5	4	12	4	8	4	3	75
Pacatuba	21	17	17	28	24	21	16	24	18	17	18	8	229
Propriá	33	31	34	32	42	35	31	36	36	35	35	14	394

Santana do São Francisco	5	9	9	13	8	7	7	10	11	12	10	1	<b>102</b>
São Francisco	5	1	3	4	4	7	4	4	6	2	5	2	<b>47</b>
Telha	6	6	5	1	5	2	5	4	4	5	6	0	<b>49</b>
<b>Região de Saúde de Propriá</b>	<b>174</b>	<b>192</b>	<b>208</b>	<b>200</b>	<b>224</b>	<b>209</b>	<b>171</b>	<b>202</b>	<b>183</b>	<b>173</b>	<b>175</b>	<b>77</b>	<b>2.188</b>

Fonte: Sistema de Informações sobre Nascidos Vivos (SINASC) - Março de 2022.  
Anos apresentados com \* são preliminares. Dados extraídos do sistema em 22/03/2022

### 3.3. Principais causas de internação

<b>Morbidade Hospitalar de residentes, segundo capítulo da CID-10. Internações por Capítulo CID-10 e Ano atendimento Período:2017-2021</b>							
<b>Capítulo CID-10</b>	<b>2017</b>	<b>2018</b>	<b>2019</b>	<b>2020</b>	<b>2021</b>	<b>Total</b>	
I. Algumas doenças infecciosas e parasitárias		44	60	77	141	153	475
II. Neoplasias (tumores)		71	81	75	61	51	339
III. Doenças sangue órgãos hemat e transt imunitár		24	21	17	7	20	89
IV. Doenças endócrinas nutricionais e metabólicas		25	26	22	26	21	120
V. Transtornos mentais e comportamentais		19	17	31	14	16	97
VI. Doenças do sistema nervoso		10	18	10	14	12	64
VII. Doenças do olho e anexos		4	7	3	6	11	31
VIII. Doenças do ouvido e da apófise mastóide		1	-	3	2	2	8
IX. Doenças do aparelho circulatório		112	102	98	101	123	536
X. Doenças do aparelho respiratório		77	103	123	104	107	514
XI. Doenças do aparelho digestivo		132	173	175	117	51	648
XII. Doenças da pele e do tecido subcutâneo		17	27	31	15	13	103
XIII. Doenças sist osteomuscular e tec conjuntivo		14	15	21	7	14	71
XIV. Doenças do aparelho geniturinário		66	87	111	54	44	362
XV. Gravidez parto e puerpério		398	554	464	514	410	2340
XVI. Algumas afec originadas no período perinatal		57	73	62	57	42	291
XVII. Malf cong deformid e anomalias cromossômicas		11	7	4	6	3	31
XVIII. Sint sinais e achad anorm ex clín e laborat		19	36	32	38	36	161
XIX. Lesões enven e alg out conseq causas externas		84	108	100	77	94	463
XXI. Contatos com serviços de saúde		19	20	26	9	28	102
<b>Total</b>	<b>1204</b>	<b>1535</b>	<b>1485</b>	<b>1370</b>	<b>1251</b>	<b>6845</b>	

Fonte: Sistema de Informações Hospitalares do SUS (SIH/SUS)  
Data da consulta: 26/03/2022.



### 3.4. Mortalidade por grupos de causas Mortalidade de residentes, segundo capítulo CID-10 Número de óbitos não fetais por causa (cap. CID 10) e ano. Período:2017-2021

Indicador	2017	2018	2019	2020*	2021*
I. Algumas doenças infecciosas e parasitárias	11	11	12	48	46
II. Neoplasias (tumores)	19	22	18	24	17
III. Doenças sangue órgãos hemat e transt imunitár	0	1	2	1	2
IV. Doenças endócrinas nutricionais e metabólicas	23	21	15	19	19
V. Transtornos mentais e comportamentais	4	6	3	6	3
VI. Doenças do sistema nervoso	2	1	4	2	2
IX. Doenças do aparelho circulatório	56	60	53	49	45
X. Doenças do aparelho respiratório	17	19	33	28	19
XI. Doenças do aparelho digestivo	6	7	9	17	5
XII. Doenças da pele e do tecido subcutâneo	0	1	0	3	3
XIII. Doenças sist osteomuscular e tec conjuntivo	0	2	0	1	1
XIV. Doenças do aparelho geniturinário	7	4	6	5	7
XV. Gravidez parto e puerpério	0	0	0	0	1
XVI. Algumas afec originadas no período perinatal	3	6	4	2	3
XVII .Malf cong deformid e anomalias cromossômicas	3	4	1	2	0
XVIII. Sint sinais e achad anorm ex clín e laborat	20	22	20	16	28
XX. Causas externas de morbidade e mortalidade	37	39	22	29	40
<b>Óbitos totais</b>	<b>208</b>	<b>226</b>	<b>202</b>	<b>252</b>	<b>241</b>

Fonte: Sistema de Informações sobre Mortalidade (MS/SVS/CGIAE/SIM-TABNET)  
Data da consulta: 26/03/2022.

#### • Análises e Considerações sobre Dados Demográficos e de Morbimortalidade

O município de Propriá possui uma população estimada de 29.756 habitantes, segundo IBGE 2021 e densidade demográfica de 319,24 hab/km<sup>2</sup>, conforme o censo do IBGE de 2010.

O município é sede da regional de saúde com responsabilidade de garantir aos municípios vizinhos serviços de média e alta complexidade. Classificado com tipologia urbana que, de acordo com o IBGE e o Conselho Nacional de Secretários Municipais de Saúde (CONASEMS), são municípios de alta densidade populacional nos centros urbanos.

Propriá apresentou como principais causas de mortalidade no ano de 2021, as doenças infecciosas e parasitárias, seguidas das doenças do aparelho circulatório e consecutivamente as causas externas de morbidade e mortalidade. Quanto ao número de internações por CID-10, no ano de 2021 (últimos dados extraídos nas bases nacionais) o maior número de hospitalizações estavam as causas relacionadas à gravidez parto e puerpério, seguidas das doenças infecciosas e parasitárias; e doenças do aparelho circulatório que ocupam o segundo e terceiro lugar consecutivamente.

Considerando que o município de Propriá registrou os primeiros casos confirmados de COVID 19 em 2020 foram contabilizados os dados descritos a seguir até 31 dezembro de 2021:

- 3.620 casos confirmados;
- 5.304 casos descartados;
- 3.540 pessoas recuperadas;
- 80 óbitos;
- 8.924 testes realizados;

Considerando que Propriá iniciou a vacinação em 20 de janeiro de 2021, seguem os dados atualizados de doses aplicadas até 31 de dezembro de 2021.

- Primeira dose (D1): 22.447
- Segunda dose (D2): 20.190
- Terceira dose (REF): 3.100

#### 4. Dados da Produção de Serviços no SUS

##### 4.1. Produção de Atenção Básica

Tipo de Produção	Quantidade
Visita Domiciliar	109.034
Atendimento Individual	38.846
Procedimento	38.086
Atendimento Odontológico	7.006
<b>Total</b>	<b>192.972</b>

Fonte: Sistema de Informação em Saúde para a Atenção Básica - SISAB  
Data da consulta: 24/03/2022

##### 4.2. Produção de Urgência e Emergência por Grupo de Procedimentos

Caráter de atendimento: Urgência

Período: 2021

Grupo procedimento	Sistema de Informações Ambulatoriais		Sistema de Informações Hospitalares	
	Qtd.aprovada	Valor_aprovado	AIH_aprovadas	Valor_total
02 Procedimentos com finalidade diagnóstica	4	-	-	0
03 Procedimentos clínicos	2	-	163	79.518,26
04 Procedimentos cirúrgicos	6	1.657,06	57	32.854,72
08 Ações complementares da atenção à saúde	1	8,4	0	0
<b>Total</b>	<b>13</b>	<b>1.751,7</b>	<b>220</b>	<b>112.372,98</b>

Fonte: Ministério da Saúde - Sistema de Informações Ambulatoriais do SUS (SIA/SUS)  
Data da consulta: 24/03/2022

#### 4.3. Produção de Atenção Psicossocial por Forma de Organização

Forma organização	Sistema de Informações Ambulatoriais		Sistema de Informações Hospitalares	
	Qtd. aprovada	Valor aprovado	AIH_ aprovadas	Valor_ total
030108 Atendimento/Acompanhamento psicossocial	1.348	20,4	-	-
<b>Total</b>	<b>1.348</b>	<b>20,4</b>	<b>-</b>	<b>-</b>

Fonte: Ministério da Saúde - Sistema de Informações Ambulatoriais do SUS (SIA/SUS)

Data da consulta: 24/03/2022

#### 4.4. Produção de Atenção Ambulatorial Especializada e Hospitalar por Grupo de Procedimentos

Grupo procedimento	Sistema de Informações Ambulatoriais		Sistema de Informações Hospitalares	
	Qtd.aprovada	Valor_aprovado	AIH_ aprovadas	Valor_total
02 Procedimentos com finalidade diagnóstica	138.760	812.045,09	0	0
03 Procedimentos clínicos	40.349	1.052.612,79	797	1.266.047,76
04 Procedimentos cirúrgicos	177	62.627,60	478	720.427,07
05 Transplantes de órgãos, tecidos e células	28	6.863,44	3	5.731,01
06 Medicamentos	63.124	35.916,38	0	0
<b>Total</b>	<b>242.438</b>	<b>1.970.065,30</b>	<b>1.278</b>	<b>1.992.205,84</b>

Fonte: Ministério da Saúde - Sistema de Informações Ambulatoriais do SUS (SIA/SUS)

Data da consulta: 24/03/2022

#### 4.5. Produção de Assistência Farmacêutica

(Esse item refere-se ao componente especializado da assistência farmacêutica, sob gestão da esfera estadual. Portanto, não há produção sob gestão municipal.)

#### 4.6. Produção de Vigilância em Saúde por Grupo de Procedimentos

Financiamento: 07 Vigilância em Saúde

Grupo procedimento	Quant. aprovada	Valor aprovado
01 Ações de promoção e prevenção em saúde	256	-
02 Procedimentos com finalidade diagnóstica	912	-
<b>Total</b>	<b>1168</b>	<b>-</b>

Fonte: Ministério da Saúde - Sistema de Informações Ambulatoriais do SUS (SIA/SUS)

Data da consulta: 24/03/2022

#### 4.7. Produção das equipes de estratégias saúde da família, agentes comunitários de saúde, saúde bucal e NASF

O município possui 10 equipes de saúde da família, 08 equipes de saúde bucal, 02 equipes NASF-AB, 1 polo de academia, 1 Programa Saúde na Escola e 67 agentes comunitários de saúde.

#### COBERTURA ATENÇÃO BÁSICA

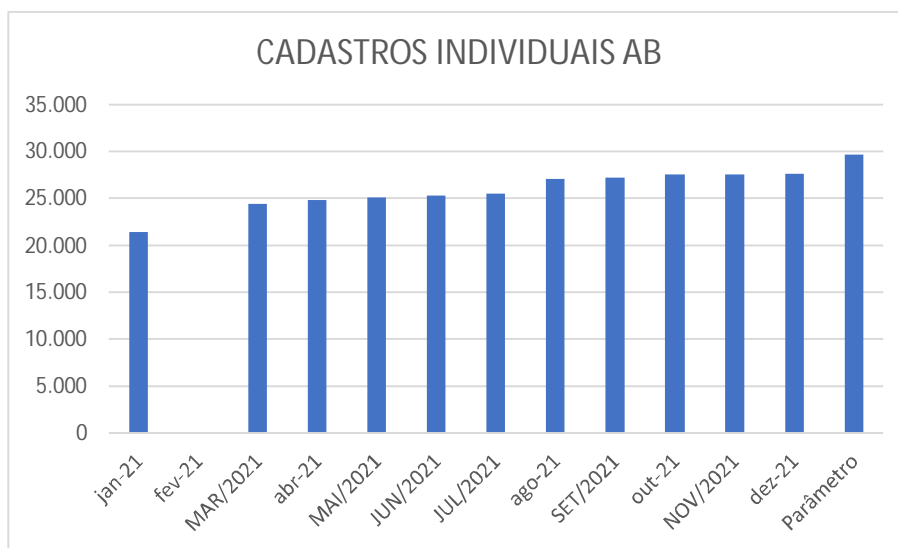

Fonte: Sistema de Informação em Saúde para a Atenção Básica – SISA  
Data da consulta: 30/03/2022

#### INDICADORES PREVINE BRASIL

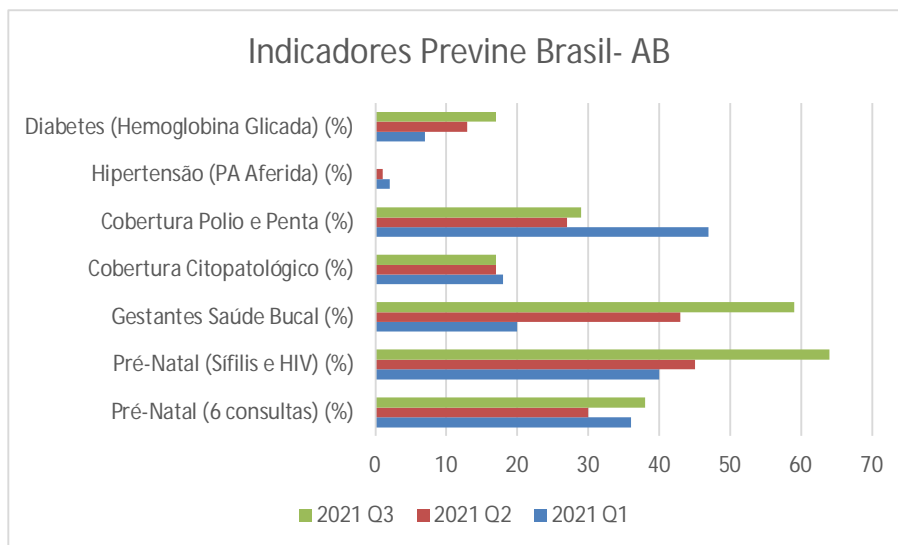

Fonte: Sistema de Informação em Saúde para a Atenção Básica – SISA  
Data da consulta: 30/03/2022

<b>PROCEDIMENTOS REALIZADOS NA ATENÇÃO BÁSICA</b>	
<b>TIPO</b>	<b>QUANTITATIVO</b>
AFERIÇÃO DE PRESSÃO ARTERIAL	2.2394
AFERIÇÃO DE TEMPERATURA	1.995
COLETA DE MATERIAL PARA EXAME LABORATORIAL	127
CURATIVO SIMPLES	4.525
GLICEMIA CAPILAR	6.884
MEDIÇÃO DE ALTURA	15521
MEDIÇÃO DE PESO	20081
<b>TOTAL</b>	<b>71.527</b>

Fonte: E-SUS

<b>TIPO DE CONSULTA ODONTOLÓGICA</b>	
<b>DESCRIÇÃO</b>	<b>QUANTIDADE</b>
PRIMEIRA CONSULTA ODONTOLÓGICA PROGRAMÁTICA	3.008
CONSULTA DE RETORNO EM ODONTOLOGIA	2.302
CONSULTA DE MANUTENÇÃO EM ODONTOLOGIA	128
NÃO INFORMADO	468
<b>TOTAL</b>	<b>5.906</b>

Fonte: E-SUS

<b>VIGILÂNCIA EM SAÚDE BUCAL</b>	
<b>DESCRIÇÃO</b>	<b>QUANTIDADE</b>
ABSCESSO DENTOALVEOLAR	172
ALTERAÇÃO EM TECIDOS MOLES	227
DOR DE DENTE	1353
FENDAS OU FISSURAS LABIOPALATAIS	5
FLUOROSE DENTÁRIA MODERADA OU SEVERA	5
TRAUMATISMO DENTOALVEOLAR	22
NÃO IDENTIFICADO	4.314
<b>TOTAL</b>	<b>6.098</b>

Fonte: E-SUS

<b>PROCEDIMENTOS ODONTOLÓGICOS</b>	
<b>DESCRIÇÃO</b>	<b>QUANTIDADE</b>
ACESSO À POLPA DENTÁRIA E MEDICAÇÃO (POR DENTE)	16
ADAPTAÇÃO DE PRÓTESE DENTÁRIA	0
APLICAÇÃO DE CARIOSTÁTICO (POR DENTE)	6
APLICAÇÃO DE SELANTE (POR DENTE)	90
APLICAÇÃO TÓPICA DE FLÚOR 9INDIVIDUAL POR SESSÃO)	779
CAPEAMENTO PULPAR	128
CIMENTAÇÃO DE PRÓTESE DENTÁRIA	2
CURATIVO DE DEMORA COM OU SEM PREPARO BIOMECÂNICO	255
DRENAGEM DE ABSCESSO	8
EVIDENCIAÇÃO DE PLACA BACTERIANA	28
EXODONTIA DENTE DECÍDUO	371
EXODONTIA DENTE PERMANENTE	870
INSTALAÇÃO DE PRÓTESE DENTÁRIA	4
ORIENTAÇÃO DE HIGIENE BUCAL	4.671
PROFILAXIA/REMOÇÃO DE PLACA BACTERIANA	729
PULPOTOMIA DENTÁRIA	15

RADIOGRAFIA PERIAPICAL/INTERPROXIMAL	12
RASPAGEM ALISAMENTO E POLIMENTO SUPRAGENGIVAI (POR SEXTANTE)	3.106
RASPAGEM ALISAMENTO SUBGENGIVAI (POR SEXTANTE)	2.176
RESTAURAÇÃO DE DENTE DECIDUO	210
RESTAURAÇÃO DENTE PERMANENTE ANTERIOR	1.239
RESTAURAÇÃO DENTE PERMANENTE POSTERIOR	446
RETIRADA DE PONTOS DE CIRURGIAS BÁSICAS (POR PACIENTE)	249
SELAMENTO PROVISÓRIO DE CAVIDADE DENTÁRIA	224
TRATAMENTO DE ALVEOLITE	3
ULOTOMIA/ULECTOMIA	2
<b>TOTAL</b>	<b>15.639</b>

Fonte: E-SUS

#### 4.8. Produção da Atenção Social da Secretaria Municipal de Saúde

ATENDIMENTO ATENÇÃO SOCIAL	
DESCRIÇÃO	QUANTIDADE
Dispensação de medicamentos para Acamados	22 USUÁRIOS
Dispensação de medicamentos E de Ordem Judicial	11 USUÁRIOS
Dispensação de fraldas descartáveis	37 PACIENTES/ANO
Assistência a pessoas portadora de Diabetes	3.100 TIRAS REAGENTES PARA GLICEMIA 384 APARELHOS DE GLICÓMETRO
Intermediação da SMS- Secretaria Municipal de Saúde com o centro oftalmológico IOSE	FORAM REALIZADOS MUTIRÕES PARA CIRURGIAS DE CATARATAS
Acolhimento à demanda espontânea	53 USUÁRIOS
VISITAS DOMICILIARES	161 USUÁRIOS
Requerimento de OPM'S (órtese, prótese e meios auxiliares de locomoção) - CASE	13 USUÁRIOS
Acesso a medicação de componente especializado no SUS (intermediação do case-centro de atenção à saúde e SAP - serviço de atendimento ao preposto)	130/MÊS USUÁRIOS
Orientações a pessoas necessitam do BPC	22 USUÁRIOS
Tratamento Fora do Domicílio – TFD	72 USUÁRIOS/MÊS

Fonte: Coordenação de Atenção Social

#### 4.9. Ações realizadas pelo Centro de Testagem e Acolhimento – CTA

QUANTIDADE DE TESTES RÁPIDOS REALIZADO PELO CTA		
TIPO	QUANTITATIVO	REAGENTES
HIV	1.026	01
SÍFILIS	1.021	82
HEPATITE B	865	00
HEPATITE C	809	01
<b>TOTAL</b>	<b>3.721</b>	<b>84</b>

Fonte: Diretoria Epidemiológica/CTA

PRESERVATIVOS DISPENSADOS	
TIPO	QUANTITATIVO
MASCULINO	104.540
FEMININO	3.600
GEL LUBRIFICANTE	6.000

Fonte: Diretoria Epidemiológica/CTA

#### 4.10. Imunização

Imunobiológico	Coberturas Vacinais	Doses Cálculos CV
BCG	87,08	411
Hepatite B em crianças até 30 dias	85,59	404
Rotavírus Humano	65,68	310
Meningococo C	66,74	315
Hepatite B	63,35	299
Penta	63,35	299
Pneumocócica	70,34	332
Poliomielite	60,81	287
Poliomielite 4 anos	50,46	218
Febre Amarela	0,21	1
Hepatite A	23,73	112
Pneumocócica(1º ref)	60,81	287
Meningococo C (1º ref)	60,59	286
Poliomielite(1º ref)	49,58	234
Tríplice Viral D1	64,19	303
Tríplice Viral D2	62,08	293
Tetra Viral(SRC+VZ)	1,48	7
DTP REF (4 e 6 anos)	49,31	213
Tríplice Bacteriana(DTP)(1º ref)	46,61	220
<b>TOTAL</b>	<b>54,35</b>	<b>4.831</b>

FONTE: SIPNI/2021

#### 4.11. Ações Realizadas da Vigilância Sanitária

Desenvolvimento das atividades pertinentes a Vigilância Sanitária como: recadastramento dos estabelecimentos comerciais, instituições, entre outras, atendimento de denúncias/reclamações, atividade educativa para profissionais do setor regulado, atualização das informações no sistema VIGIÁGUA, avaliação da qualidade da água oferecida pela prestadora de serviços (DESO), coleta de amostra para análise de controle da água, exclusão de cadastro de estabelecimento sujeitos à vigilância sanitária, inspeção sanitária, licenciamento de estabelecimentos, realização de atividades educativas para a população e recebimento de denúncias/reclamações.

Dimensionamento e formação da equipe de Fiscais da Vigilância Sanitária Municipal com os seguintes profissionais: 01 médico veterinário, 01 odontóloga, 01 farmacêutica, 01 enfermeiro e 04 fiscais vigilantes sanitários.

### Relatório de Atividades da Vigilância Sanitária

ATIVIDADE	JAN	FEV	MAR	ABR	MAI	JUN	JUL	AGO	SET	OUT	NOV	DEZ
Aplicação de multa	---	---	---	---	---	---	02	01	---	---	---	---
Atendimento de denúncias /reclamações	01	02	02	03	03	---	02	01	01	---	---	---
Realização de atividades educativas para a população	03	03	02	03	05	---	09	08	---	---	---	---
Atividade educativa para profissionais do setor regulado	03	09	06	04	05	05	12	14	10	09	02	---
Atualização das informações no sistema (Vigiágua)	Sim	Sim	Sim	Sim	Sim	Sim	Sim	Sim	Sim	Sim	Sim	Sim
Avaliar a qualidade da água oferecida pela prestadora de serviços	Sim	Sim	Sim	Sim	Sim	Sim	Sim	Sim	Sim	Sim	Sim	Sim
Cadastro de estabelecimentos sujeitos à vigilância sanitária	---	---	---	---	---	---	---	---	---	---	---	---
Coleta de amostra para análise de controle	25	25	25	25	25	25	25	25	25	25	25	25
Conclusão de Processo Administrativo Sanitário	---	---	---	---	---	---	---	---	02	---	---	---
Exclusão de cadastro de estabelecimentos sujeitos à vigilância sanitária	---	---	---	---	---	---	---	---	---	---	---	---
Inspeção sanitária	03	09	11	10	02	05	16	14	10	09	02	03
Instauração de Processo Administrativo Sanitário	---	---	02	---	---	---	03	---	02	---	---	---
Licenciamento de estabelecimentos	---	04	06	06	06	05	07	12	---	06	---	01
Recebimento de denúncias/reclamações	03	---	---	---	04	03	01	---	---	02	---	---

Fonte: Ministério da Saúde - Cadastro Nacional dos Estabelecimentos de Saúde do Brasil - CNES  
Data da consulta: 22.03.2022 – Período: Dezembro de 2021



- **Análises e Considerações sobre Dados da Produção de Serviços no SUS**

É importante salientar que a data da consulta dos dados é determinante e pode alterar os dados na medida em que altera o banco diariamente. Assim, os dados aqui apresentados só trazem as informações preliminares, que se traduz no retrato do momento da consulta.

Informamos que há divergência entre a quantidade produzida e registrada nos sistemas de informação, o que gera indicadores divergentes da realidade, então a gestão preocupada com fidedignidade dos dados está em processo para mobilização dos profissionais quanto a necessidade de registro, bem como em alguns casos sensibilização para ampliação dos atendimentos para que os indicadores possam ser atingidos.

Em 2022 os sete indicadores de desempenho do Previne Brasil da atenção básica serão utilizados para pagamento das ações da atenção básica, além de interferir no valor do teto PAB para indicação de emendas e propostas do ano posterior. Quanto aos indicadores da média e alta complexidades estes interferem diretamente no valor do teto MAC também para indicação de emendas e propostas do ano posterior, assim como não reflete a real produção dos serviços e procedimentos de saúde executados.

Ressaltamos que o município de Propriá está em planejamento para aquisição de equipamentos para informatização da rede assistencial de saúde com a finalidade de aprimorar os sistemas de informação em saúde para implantar o Sistema de Gestão, o qual compreende o Prontuário Eletrônico nos estabelecimentos da Rede Assistencial que compõe o SUS/Propriá.

## 5. Rede Física Prestadora de Serviços ao SUS

### 5.1. Por tipo de estabelecimento e gestão

Tipo de Estabelecimento	Gestão Estadual	Gestão Municipal	Total
ACADEMIA DA SAÚDE	-	1	1
CENTRO DE ATENÇÃO PSICOSSOCIAL-CAPS	-	1	1
CENTRO DE SAÚDE/UNIDADE BÁSICA DE SAÚDE	-	8	8
CLÍNICA ESPECIALIZADA/AMBULATORIO ESPECIALIZADO	1	19	20
CONSULTÓRIO	-	6	6
HOSPITAL GERAL	1	-	1
POSTO DE SAÚDE	-	2	2
SECRETARIA DE SAÚDE	-	1	1
UNIDADE DE SERVIÇO DE APOIO DE DIAGNOSE E TERAPIA	-	2	2
UNIDADE MOVEL DE NÍVEL PRE-HOSP-URGENCIA/EMERGENCIA	2	-	2
<b>Total</b>	<b>4</b>	<b>40</b>	<b>44</b>

Fonte: Ministério da Saúde - Cadastro Nacional dos Estabelecimentos de Saúde do Brasil - CNES  
Data da consulta: 22.03.2022 – Competência: Dezembro de 2021

### 5.2. Por natureza jurídica

Natureza Jurídica	Gestão Estadual	Gestão Municipal	Total
1. Administração Pública	5	14	19
123-6 Estado ou Distrito Federal	4	-	4
124-4 Município	-	14	14
126-0 Fundação Pública de Direito Privado Estadual ou do Distrito Federal	1	-	1
2. Entidades Empresariais	-	23	23
206-2 Sociedade Empresária Limitada	-	13	13
213-5 Empresário (Individual)	-	6	6
230-5 Empresa Individual de Responsabilidade Limitada (de Natureza Empresária)	-	4	4
3. Entidades sem Fins Lucrativos	-	1	1
306-9 Fundação Privada	-	1	1
4. Pessoas Físicas	-	2	2
<b>Total</b>	<b>10</b>	<b>78</b>	<b>88</b>

Fonte: Ministério da Saúde - Cadastro Nacional dos Estabelecimentos de Saúde do Brasil - CNES  
Os dados foram consultados em 22.03.2022 – Período: Dezembro de 2021

### 5.3. Consórcios em saúde

**Nome do Consórcio: Consórcio Intermunicipal Do Vale Do São Francisco - CONIVALES**

**CNPJ: 28.715.986/0001-03**

**Área de atuação: Assistência farmacêutica**

Fonte: SMS

- **Análises e Considerações sobre Rede Física Prestadora de Serviços ao SUS**

Os estabelecimentos de saúde estão cadastrados no Sistema de Cadastros Nacional de Estabelecimentos em Saúde - SCNES e são classificados em diversos tipos, definidos com base nas atividades profissionais e serviços ofertados à população.

A estrutura adotada pela administração da cidade de Propriá é dividida em 09 Unidades Básicas de Saúde, sendo 10 (dez) Equipes de Saúde da Família, 01 (um) Polo de Academia da Saúde, 01 (um) Centro de Atenção Psicossocial (CAPS I), 01 (um) Centro de Especialidades Médicas de abrangência regional, 01 (um) Centro de Controle de Zoonoses, 01 (um) Centro de Testagem e Aconselhamento - CTA, 01 (um) Centro de Atendimento para Enfrentamento à Covid-19, 01 (um) Centro de Vacinação para Enfrentamento à Covid-19. Outro serviço que será inaugurado no SUS Propriá é o CER III, o qual se encontra na fase de organização para seu funcionamento. A estrutura física do CER III foi utilizada para a implantação do centro COVID, de maneira provisória, até que suas atividades sejam iniciadas.

Além dos serviços próprios, o município possui estabelecimentos de responsabilidade da esfera estadual, que ofertam serviços de média e alta complexidade para a regional, sendo uma maternidade, 01 (um) Centro de especialidades Odontológicas- CEO, 01 (um) hospital regional sob gestão estadual em seu território e 02 unidades móveis do SAMU de atendimento pré-hospitalar, além de contratos com prestadores de serviços. A Rede SUS Propriá é composta por 88 estabelecimentos de saúde.

A região de saúde possui população estimada, em 2020, de 160.439 pessoas (TCU/DATASUS), Propriá faz parte da mesorregião do Leste Sergipano, compondo a sede da Região de Saúde de Propriá (CIR Propriá), sendo Propriá o município com maior densidade populacional da região.

A rede física prestadora de serviço do SUS é acima demonstrada na forma de oferta à população serviços médicos, odontológicos, de enfermagem, de fisioterapia e fonoaudiologia, de análises clínicas laboratoriais, ultrassonografias, imunizações dentre outros serviços inseridos no contexto da Rede de Atenção Primária e de Média e Alta Complexidade, através das clínicas prestadoras do SUS e do Centro de Especialidades Médicas.

Quanto ao Consórcio Intermunicipal do Vale do São Francisco – CONIVALES, o objetivo de mantê-lo é para otimizar os recursos escassos do subfinanciamento do SUS para a aquisição de medicamentos, a fim de fortalecer a Assistência Farmacêutica municipal e melhorar a acessibilidade de fármacos para os usuários.

## 6. Profissionais de Saúde Trabalhando no SUS

Ocupações em geral	Total
Agente comunitário de saúde	68
Agente de saúde pública agente de saneamento	2
Assistente Social	5
Assistente técnico administrativo	21
Auxiliar de Enfermagem	16
Auxiliar de enfermagem da estratégia de saúde da família	7
Biomédico	2
Cirurgião dentista - clínico geral	1
Cirurgião-dentista da estratégia de saúde da família	7
Digitador	6
Diretor administrativo	2
Enfermeiro	12
Enfermeiro da estratégia de saúde da família	7
Fisioterapeuta geral	5
Fonoaudiólogo	2
Gerente administrativo	5
Gerente de serviços de saúde administrado	10
Médico cardiologista	1
Médico Clínico	3
Médico da estratégia de Saúde da Família	8
Médico dermatologista	1
Médico Pediatra	1
Médico veterinário	1
Nutricionista	2
Pedagogo	1
Psicólogo Clínico	5
Psicopedagogo	1
Recepcionista em geral	2
Secretaria executiva	1
Técnico de enfermagem	13
Técnico de enfermagem de saúde da família	2
Técnico em radiologia e imagenologia	1
Trabalhador de serviços de manutenção	38
Visitador Sanitário	2
<b>total</b>	<b>261</b>

Fonte: Ministério da Saúde - Cadastro Nacional dos Estabelecimentos de Saúde do Brasil – CNES  
Os dados foram consultados em 22.03.2022 – Período: Dezembro de 2021

**7. Programação Anual de Saúde – PAS**  
**Diretrizes, objetivos, metas e indicadores**

<b>2. PROGRAMAÇÃO ANUAL DE SAÚDE 2021</b>						
<b>DIRETRIZ 1 – Garantir o acesso à atenção integral aos serviços de saúde das redes assistenciais.</b>						
<b>Objetivo 1.1 : Qualificar a estrutura física das Unidades Básicas de Saúde.</b>						
<b>AÇÕES</b>	<b>INDICADORES</b>	<b>METAS</b>	<b>RESULTADO PERCENTUAL/ N° ATÉ DEZ/2021</b>	<b>STATUS</b>	<b>SUBFUNÇÃO ORÇAMENTÁRIA</b>	<b>RESPONSÁVEL</b>
Adequar a estrutura física de todas as unidades básicas de saúde da rede municipal, melhorando a ambiência e o acesso dos usuários de saúde à rede municipal de saúde.	Unidades Básicas de Saúde USF Dr <sup>a</sup> Márcia Dantas e USF José Renato Vieira Brandão com estrutura física adequadas.	02 UBS	2	Concluído- Finalização da obra do USF Dr <sup>a</sup> Márcia Dantas em 2021 e José Renato Vieira Brandão ainda em 2020	301	Gestor do SUS
<b>Objetivo 1.2: Propiciar a ampliação do acesso a Atenção Básica.</b>						
<b>AÇÕES</b>	<b>INDICADORES</b>	<b>METAS</b>	<b>RESULTADO PERCENTUAL/ N° ATÉ DEZ/2021</b>	<b>STATUS</b>	<b>SUBFUNÇÃO ORÇAMENTÁRIA</b>	<b>RESPONSÁVEL</b>
Contratar equipe para prestar serviço assistência técnica odontológica.	Equipe contratada.	Implantar plano de manutenção preventiva e corretiva de equipamentos odontológicos.	0	Em andamento, previsto para início de 2022	301	Coordenação de Saúde Bucal
Capacitar os profissionais para melhor utilizar os equipamentos de odontologia.	Quantitativo de capacitações realizadas	Ofertar aprimoramento das equipes de saúde bucal.	4	Concluído	301	Coordenação de Saúde Bucal
Reestruturar os consultórios odontológicos.	Quantitativo de procedimentos realizados.	Equipar consultórios odontológicos.	2.555	Em andamento	301	Gestor do SUS e Coordenação de Saúde Bucal
Adquirir material educativo para as equipes de saúde de bucal.	Atividades coletivas desenvolvidas.	Aumentar o percentual de atividade coletiva de escovação dental supervisionada.	310	Concluída	301	Coordenação de Saúde Bucal

Realizar parceria entre as equipes de saúde bucal, as escolas, o NASF e ESF.	Média da ação coletiva de escovação dental supervisionada	Aumentar o número de procedimentos de prevenção em saúde bucal.	184	Concluída	301	Coordenação da Atenção Básica, Coordenação do PSE e Coordenação de Saúde Bucal
Assegurar a provisão de material odontológico para prevenção.	Número de procedimentos preventivos realizados.	Aumentar o número de procedimentos de prevenção em saúde bucal.	83	Concluída	301	Gestor do SUS e Coordenação de Saúde Bucal
Suprir os serviços de saúde com mobiliários, equipamentos de informática para a implantação do PEC do eSUS-AB (Prontuário Eletrônico do Cidadão) e equipamentos médico hospitalares.	Número de equipamentos de informática, mobiliários e demais materiais permanentes adquiridos.	Suprir em 70% os equipamentos de informática e mobiliários para as UBS, Secretaria Municipal de Saúde, CAPS e CEM (Centro de Especialidades Médicas)	0%	Em andamento. Informatização de 100% dos ACS	301	Gestor do SUS e Coordenação da Atenção Básica
Implantar o ponto eletrônico para os estabelecimentos de saúde.	Estabelecimentos de saúde com ponto eletrônico instalado e em funcionamento.	100% dos estabelecimentos com ponto eletrônico implantado.	0%	Paralisado	301	Gestor do SUS
Viabilizar a aquisição de equipamentos para as equipes do NASF.	Equipes dos NASF com insumos e equipamentos necessários para o trabalho.	Ampliar em 80% os equipamentos e insumos para as equipes do NASF.	0%	Em andamento.	301	Gestor do SUS e Coordenação da Atenção Básica

**DIRETRIZ 2 – Aprimorar o acesso à população a serviços de qualidade de atenção básica e da atenção especializada.**

**Objetivo 2.1.: Garantir o acesso à população a serviços de qualidade de atenção básica e da atenção especializada.**

<b>AÇÕES</b>	<b>INDICADORES</b>	<b>METAS</b>	<b>RESULTADO PERCENTUAL/ Nº ATÉ DEZ/2021</b>	<b>STATUS</b>	<b>SUBFUNÇÃO ORÇAMENTÁRIA</b>	<b>RESPONSÁVEL</b>
Incrementar a Estratégia de Saúde da Família e Saúde Bucal com ações compartilhadas pelas equipes do NASF e demais serviços da Atenção	Número de procedimentos realizados/ano.	Ampliar as ofertas de cuidados na atenção primária à saúde.	15.639	Concluído	301	Coordenação da Atenção Básica

Básica.						
Comprar equipamentos e artigos médicos para o CEM (Centro de Especialidades Médicas) Dr. Otávio Martins Penalva).	Ampliar o número de equipamentos do CEM.	Equipar em 70% o CEM.	0%	Em andamento. Informatização de 100% dos ACO%	302	Diretor do Centro de Especialidades Médicas
Garantir a execução de programas oftalmológicos para o glaucoma.	Número de atendimentos para a prevenção do glaucoma.	Desenvolver as atividades para o Programa do Glaucoma.	1298	Concluído	302	Gestor do SUS
<b>Objetivo 2.2: Ampliar a oferta da atenção especializada.</b>						
<b>AÇÕES</b>	<b>INDICADORES</b>	<b>METAS</b>	<b>RESULTADO PERCENTUAL/ Nº ATÉ DEZ/2021</b>	<b>STATUS</b>	<b>SUBFUNÇÃO ORÇAMENTÁRIA</b>	<b>RESPONSÁVEL</b>
Manter serviço de tratamento de feridas crônicas a laser ambulatorial e domiciliar	Número de pacientes com ferida crônica tratadas.	90% dos pacientes com feridas crônicas tratadas.	-	Concluído	302	Gestor do SUS
Ampliar oferta de exames de média e alta complexidade pelo município.	Número de exames realizados.	Aumentar em 30% o quantitativo da oferta de exames de média e alta complexidade.	138.760	Em andamento	302	Gestor do SUS
Ampliar a oferta de consultas em especialidades médicas.	Número de consultas médicas especializadas realizadas.	Ampliar a oferta de consultas médicas especializadas em 50%.	40.349	Em andamento	302	Gestor do SUS
<b>Objetivo 2.3: Habilitar o CER III (Centro Especializado em Reabilitação III – Auditiva, Intelectual e Física) para a Regional de Propriá.</b>						
<b>AÇÕES</b>	<b>INDICADORES</b>	<b>METAS</b>	<b>RESULTADO PERCENTUAL/ Nº ATÉ DEZ/2021</b>	<b>STATUS</b>	<b>SUBFUNÇÃO ORÇAMENTÁRIA</b>	<b>RESPONSÁVEL</b>
Habilitar o CER III.	CER III habilitado junto ao Ministério da Saúde.	Ofertar Atenção Especializada da Rede de Cuidados à Pessoa com Deficiência no âmbito do SUS para a Região de Propriá.	0%	A iniciar em 2022	302	Gestor do SUS

**Objetivo 2.4: Melhorar a oferta de transporte sanitário para os usuários de saúde.**

<b>AÇÕES</b>	<b>INDICADORES</b>	<b>METAS</b>	<b>RESULTADO PERCENTUAL/ Nº ATÉ DEZ/2021</b>	<b>STATUS</b>	<b>SUBFUNÇÃO ORÇAMENTÁRIA</b>	<b>RESPONSÁVEL</b>
Reaparelhar o transporte sanitário para suporte básico.	02 ambulâncias de suporte básico adquiridas.	Melhorar os atendimentos de urgência e emergência de qualidade com eficiência e segurança para o usuário de saúde.	0%	Em andamento, convênio para aquisição 1 ambulância	302	Gestor do SUS
Adquirir veículos de passeio.	02 veículos de passeio adquiridos.	Melhorar o acesso das visitas domiciliares pelas equipes de saúde da família.	0%	Em andamento, convênio com o estado para aquisição de um carro e um com recurso de emenda	301	Gestor do SUS
Garantir a manutenção e reposição de peças para a frota dos transportes sanitários.	Serviço de manutenção e compra de peças para a frota dos transportes sanitários contratado.	Manutenção em 100% da frota de transporte de sanitário.	0%	A iniciar	301 e 302	Gestor do SUS
Garantir o acesso a usuários que fazem tratamento fora do domicílio, melhorando a frota de transportes.	Número de usuários que demandam de TFD atendidos	Locar automóveis para melhorar e incrementar a frota existente.	73	Concluído	302	Gestor do SUS

**DIRETRIZ 3 – Reduzir e prevenir riscos e agravos à saúde da população por meios das ações da vigilância, promoção, proteção, com foco na prevenção de doenças crônicas não-transmissíveis, acidentes, violências, no controle das doenças transmissíveis e na promoção do envelhecimento saudável.**

**OBJETIVO 3.1: Fortalecer a promoção e vigilância em saúde, na prevenção de doenças crônicas não transmissíveis, no controle das doenças transmissíveis e na promoção do envelhecimento saudável.**

<b>AÇÕES</b>	<b>INDICADORES</b>	<b>METAS</b>	<b>RESULTADO PERCENTUAL/ Nº ATÉ DEZ/2021</b>	<b>STATUS</b>	<b>SUBFUNÇÃO ORÇAMENTÁRIA</b>	<b>SETOR RESPONSÁVEL</b>
Desenvolver ações de promoção, proteção e prevenção de DCNT.	Número de óbitos prematuros (de 30 a 69 anos) pelo conjunto das 4 principais DCNT	Reduzir 2% com relação ao ano anterior.	36	Concluído	301	Coordenação Atenção da Básica



	(Doenças Crônicas Não Transmissíveis) – Doenças do Aparelho Circulatório, Câncer, Diabetes e Doenças Respiratórias Crônicas)					
Projeto Movimento Corpo.	Atividades físicas desenvolvidas pelo Polo de Academia com o objetivo de reduzir as DCNT.	02 atividades por semana.	100%	Concluído	301	Coordenação da Atenção Básica e Coordenação do NASF
Aumentar as investigações em tempo hábil de óbitos em MIF.	Proporção de óbitos de mulheres em idade fértil (MIF) investigados.	90% de óbitos de MIF investigados.	20%	Em andamento. A atual coordenação da VE está atualizando as investigações com a RT da Vigilância do Óbito Estadual, com o objetivo de corrigir esse indicador.	305	Coordenação de Vigilância Epidemiológica
Investigar os óbitos infantis e fetais através do fortalecimento das ações de investigação.	Proporção de óbitos infantis e fetais investigados.	Manter a investigação de 100% dos óbitos infantis e fetais.	100%	Concluído	305	Coordenação de Vigilância Epidemiológica
Investigar os óbitos maternos.	Proporção de óbitos maternos investigados.	Manter a investigação de 100% dos óbitos maternos.	100%	Concluído	305	Coordenação de Vigilância Epidemiológica
Investigar os óbitos em mulheres em idade fértil (MIF).	Proporção de óbitos em mulheres em idade fértil (MIF) investigados.	Manter a investigação de 100% dos óbitos em mulheres em idade fértil.	20%	Em andamento	305	Coordenação de Vigilância Epidemiológica
Aumentar a proporção de registro de óbitos com causa básica definida.	Dados semestrais do banco de dados da base municipal (SIM).	95% do registro de óbitos com causa básica definida.	88,19%	Em andamento	305	Coordenação de Vigilância Epidemiológica
Encerrar 85% ou mais das doenças compulsórias imediatas registradas no SINAN, em até 60 dias a partir	Proporção de casos de doenças de notificação compulsória	Acompanhar 100% dos casos evolução do caso e encerrar no SINAN.	S/C	Em andamento. A atual coordenação de VE está atualizando os dados de	305	Coordenação de Vigilância Epidemiológica

da data de notificação.	imediate (DNCI) encerrada em até 60 dias após a notificação.			proporção de casos de Doenças Notificação Compulsória Imediata (DNCI), com o objetivo de corrigir esse indicador.		
Aumentar a proporção de preenchimento do campo "ocupação" nas notificações de agravos.	Proporção de preenchimento do campo "ocupação" nas notificações de agravos.	Registrar 100% do preenchimento do campo "ocupação".	75%	Em andamento	305	Coordenação de Vigilância Epidemiológica
Intensificar as ações de combate a leishmaniose visceral.	Número de óbitos por leishmaniose visceral.	Reduzir para zero o número absoluto de óbito por leishmaniose visceral.	0	Concluída	305	Coordenação de Vigilância Epidemiológica do Centro de Controle de Zoonoses.
Intensificar as campanhas de vacinação no município e as ações educativas sobre a importância da vacinação.	95% de cães vacinados.	Garantir a vacinação antirrábica para 95% dos cães na campanha.	98,68%	Concluída	305	Coordenação de Vigilância Epidemiológica do Centro de Controle de Zoonoses
Realizar a castração de cães que vivem nas ruas.	15% da população canina de rua castrada.	Diminuir a população de cães com o objetivo de prevenir a proliferação de leishmaniose visceral.	15%	Concluído	305	Coordenação do Centro de Controle de Zoonoses
Intensificar as ações e campanhas de combate ao transmissor da Dengue, Zica e Chicungunya.	Zero óbito por dengue.	Reduzir para zero o número de óbito por dengue.	0	Concluído	305	Coordenação de Vigilância Epidemiológica
Realizar visitas domiciliares para controle vetorial da dengue.	Número de ciclos que atingiram no mínimo 80% de cobertura de imóveis visitados para o	Reduzir os focos de dengue nos domicílios do município.	3	Em andamento	305	Coordenação de Vigilância Epidemiológica

	controle vetorial de dengue.					
Realizar e registrar (MDDA) investigações de surtos de doenças transmitidas por alimentos e água.	Proporção de surtos de doenças transmitidas por alimentos e água.	Investigar os casos surtos de doenças transmitidas por alimentos e água no sistema Monitoramento de Doenças Diarreicas Aguda (MDDA); e encerrar investigação.	-	Em andamento	305	Coordenação de Vigilância Epidemiológica
Ampliar a cobertura de vacinação para crianças < 2 anos.	Proporção de vacinas selecionadas do Calendário Nacional de Vacinação para crianças < 2 anos – Pentavalente (3ª dose), Pneumocócica 10-valente 2ª, Poliomielite 3ª e Tríplice Viral 1ª – Com cobertura vacinal programada.	100% de cobertura.	60,27%	Em andamento. Penta 63,35%, pneumo 70,34%, polio 60,81% e triplice 46,61%	305	Coordenação de Vigilância Epidemiológica
Reduzir a incidência de sífilis congênita.	Número de casos de sífilis congênita em menores de 01 ano	Articulação das ações de vigilância epidemiológica junto com atenção básica visando a redução da incidência de sífilis congênita e manter as 3 coletas de VDRL preconizadas no protocolo do MS.	4	Concluído	305	Coordenação de Vigilância Epidemiológica
Realizar testes rápidos nas gestantes e parceiros nos 1º, 2º e 3º trimestres de Gravidez.	Número de casos novos de sífilis congênita em menores de um ano.	No mínimo a realização de 3 testes.	4	Concluído	301	Coordenação da Atenção Básica
Apoiar e realizar atividades de incentivo ao pré-natal e aos exames de HIV/Sífilis no primeiro e terceiro trimestre.	Número de casos novos de AIDS em < 5 anos	Diminuir 10% ao ano.	0	Concluída	305	Coordenação de Vigilância Epidemiológica

Ampliar em 5% ao ano a proporção de análises realizadas em amostras de água para consumo humano.	Proporção de análises realizadas em amostras de água para consumo humano quanto aos parâmetros coliformes totais, cloro residual livre e turbidez.	70%	60%	Em andamento.	304	Coordenação da Vigilância Saniária
Realizar pelo menos 4 ciclos de visitas domiciliares em 80% dos domicílios em cada ciclo.	Número de ciclos que atingiram mínimo de 80% de cobertura de imóveis visitados para controle vetorial da Dengue.	Realizar 5 ciclos de visitas domiciliares	3	Em andamento.	305	Coordenação de Vigilância Epidemiológica
Aumentar e informar em 100% o campo "ocupação" nas fichas de notificações de agravos.	Proporção de preenchimento do campo "ocupação" nas notificações de agravos relacionados ao trabalho.	100%	75%	Em andamento.	305	Coordenação de Vigilância Epidemiológica
Realizar ações educativas de combate a prevenção de IST's, câncer, hipertensão arterial, diabetes, obesidade, Tabagismo.	Ações educativas de redução de danos realizadas.	100%	80%	Em andamento	301	Coordenação de Vigilância Epidemiológica, Coordenação da Atenção Básica e Coordenação da Saúde Bucal.
Realizar o Bloco da Prevenção	Bloco realizado.	01 ação do Bloco da Prevenção por ano.	0%	A iniciar	301	Coordenação de Vigilância Epidemiológica
<b>Objetivo 3.2: Aprimorar o marco regulatório e as ações de vigilância sanitária, para assegurar a proteção à saúde e o desenvolvimento sustentável do setor.</b>						
<b>AÇÕES</b>	<b>INDICADORES</b>	<b>METAS</b>	<b>RESULTADO PERCENTUAL/ N° ATÉ</b>	<b>STATUS</b>	<b>SUBFUNÇÃO ORÇAMENTÁRIA</b>	<b>RESPONSÁVEL</b>

				DEZ/2021		
Realizar em 100% as ações da VISA	Percentual de municípios que realizam no mínimo seis grupos de ações de vigilância sanitária, consideradas a todos os municípios.	100% das ações	100%	Concluído	304	Coordenação de Vigilância Sanitária
<b>DIRETRIZ 4 – Ampliar e qualificar o acesso aos serviços de saúde de qualidade, em tempo adequado, com ênfase na humanização, equidade e no atendimento das necessidades de saúde, aprimorando a política de atenção básica, especializada, ambulatorial e hospitalar, e garantindo o acesso a medicamentos no âmbito do SUS.</b>						
<b>OBJETIVO 4.1: Ampliar e qualificar o acesso aos serviços de saúde, em tempo adequado, com ênfase na humanização, equidade e no atendimento das necessidades de saúde, aprimorando a política de atenção básica e especializada e ambulatorial e hospitalar.</b>						
AÇÕES	INDICADORES	METAS	RESULTADO PERCENTUAL/ Nº ATÉ DEZ/2021	STATUS	SUBFUNÇÃO ORÇAMENTÁRIA	RESPONSÁVEL
Ampliar a cobertura de acompanhamento das condicionalidades de saúde do Programa Bolsa Família.	Cobertura de acompanhamento das condicionalidades de saúde do Programa Bolsa Família	87%	81,19%	Em andamento. Em 2021 a cobertura não foi atingida em virtude da mudança constante de domicílio para o devido acompanhamento das condicionalidades do Programa Bolsa Família. Outro motivo é em decorrência do baixo quantitativo de balanças disponíveis para pesagem, cabe ressaltar que em 2022 houve licitação para aquisição de balanças, no entanto o processo não foi concluído.	301	Coordenação da Atenção Básica
Aumentar cobertura populacional estimada pelas equipes de Atenção Básica.	Cobertura populacional estimada pelas equipes de Atenção Básica.	100%	85,83%	Em andamento. No ano de 2021, segundo dados do e-gestor houve uma média de cobertura da APS de	301	Coordenação da Atenção Básica

				85,83%, sendo que no mês de novembro de 2021 foi registrada a maior cobertura, correspondente a 93,17%, sendo 27.605 a quantidade de Cadastros eSF financiada. O dado está sem informação devido a inconsistência no sistema do MS.		
Aumentar cobertura populacional estimada pelas equipes de Saúde Bucal.	Cobertura populacional estimada pelas equipes de Saúde Bucal.	100%	92,95%	Em andamento. O indicador não foi atingindo em 2021 devido a necessidade de implantação de uma equipe de saúde bucal, conforme planejamento haverá início dos atendimentos nos primeiros meses de 2022. Foi pactuado o indicador de 93,16%	301	Coordenação da Atenção Básica
Reorganizar a agenda do cirurgião-dentista.	Número de usuários Atendidos.	Melhorar o acesso aos serviços odontológicos na atenção básica.	833	Concluído	301	Coordenação de Saúde Bucal
Evitar as exodontias de elementos dentais que podem ser recuperados.	Proporção de exodontias em relação aos procedimentos preventivos.	Reduzir o percentual de exodontia em relação aos procedimentos curativos.	1,88	Concluído	301	Coordenação de Saúde Bucal
<b>DIRETRIZ 5 – Aprimorar as redes de atenção e promover o cuidado integral as pessoas nos vários ciclo de vida</b>						
<b>OBJETIVO 5.1: Aprimorar e implantar as Redes de Atenção à Saúde nas regiões de saúde, com ênfase na articulação da Rede de Urgência e Emergência, Rede Cegonha, Rede de Atenção Psicossocial, Rede de Cuidados à Pessoa com Deficiência, e da Rede de Atenção à Saúde das Pessoas com Doenças Crônicas.</b>						
<b>AÇÕES</b>	<b>INDICADORES</b>	<b>METAS</b>	<b>RESULTADO PERCENTUAL/ Nº ATÉ DEZ/2021</b>	<b>STATUS</b>	<b>RECURSOS</b>	<b>SETOR RESPONSÁVEL</b>
Aumentar a razão de exames	Exames citopatológicos	0,58 razão	0,36	Em andamento. Não foi	301	Coordenação da

citopatológicos do colo do útero.	realizados em mulheres de 25 a 64 anos.			alcançado por conta da pandemia da covid-19. Muitas mulheres ficaram receosas de irem as Unidades Básicas de Saúde devido à covid-19, assim como pela reforma de uma UBS.		Atenção Básica
Ofertar exames de mamografia para mulheres de 50 a 69 anos de idade.	Razão de exames de mamografia de rastreamento em mulheres de 50 a 69 anos.	0,22 razão	0,06 razão	Em andamento. Não foi alcançado, pois em meados de dezembro de 2021 foi credenciado prestador no município para a oferta de exames de mamografias.	302	Gestor Local
Diminuir a proporção de gravidez na adolescência.	Proporção de gravidez na adolescência entre as faixas etárias 10 a 19 anos.	21%	16,53%	Concluído.	301	Coordenação da Atenção Básica
Diminuir o número de óbitos maternos através da intensificação das ações de pré-natal.	Número de óbitos maternos.	0	1	Concluído. Um óbito materno em decorrência do COVID.	301	Coordenação da Atenção Básica
<b>Objetivo 5.2: Promover o cuidado integral as pessoas nos ciclos de vida</b>						
<b>AÇÕES</b>	<b>INDICADORES</b>	<b>METAS</b>	<b>RESULTADO PERCENTUAL/ N° ATÉ DEZ/2021</b>	<b>STATUS</b>	<b>SUBFUNÇÃO ORÇAMENTÁRIA</b>	<b>RESPONSÁVEL</b>
Diminuir a taxa de mortalidade infantil.	Taxa de mortalidade infantil	6 casos de mortalidade Infantil ao ano.	5	Concluído. Foram registrados, cinco óbitos, dois óbitos foram registrados como local de residência Própria, no entanto após investigação	301	Coordenação da Atenção Básica

				foram verificados que os óbitos são de pessoas residentes de outros municípios. Informa-se que foi solicitada a correção do dado a secretaria de estado da saúde.		
--	--	--	--	---	--	--

**DIRETRIZ 6 – Fortalecimento da Rede de Atenção Psicossocial**

**OBJETIVO 6.1: Ampliar o acesso a atenção psicossocial da população em geral de forma articulada com os demais pontos de atenção em saúde e outros pontos intersetoriais.**

<b>AÇÕES</b>	<b>INDICADORES</b>	<b>METAS</b>	<b>RESULTADO PERCENTUAL/ Nº ATÉ DEZ/2021</b>	<b>STATUS</b>	<b>SUBFUNÇÃO ORÇAMENTÁRIA</b>	<b>RESPONSÁVEL</b>
Fortalecer o cuidado em saúde mental na Atenção Básica.	Número de ações de matriciamentos realizados pelo CAPS com equipes de atenção básica.	Realizar 100% de matriciamento pelo CAPS para as equipes de atenção básica	0%	Em andamento. O dado está sem informação devido a inconsistência no sistema de informação e também na alimentação do dado. A coordenação de atenção especializada irá atualizar os dados no Sistema com o objetivo de corrigir esse indicador. Se houver necessidade irá relançar e/ou corrigir a produção de janeiro a dezembro de 2021 com os códigos corretos a fim de contabilizar na produção.	302	Cordenação do CAPS
Garantir o fornecimento de insumos para as oficinas de terapias ocupacionais desenvolvidas pelo CAPS.	Número de oficinas realizadas/ano.	Incrementar as ações desenvolvidas pelo CAPS.	50%	Em andamento	302	Gestor do SUS
Garantir o fornecimento de alimentos para as refeições disponibilizadas aos	Número de usuários atendidos/ano.	Incrementar as ações desenvolvidas pelo	50%	Em andamento	302	Gestor do SUS



usuários do CAPS.		CAPS.				
<b>DIRETRIZ 7 – Garantia de Assistência Farmacêutica</b>						
<b>OBJETIVO 7.1: Aprimorar a política de Assistência Farmacêutica</b>						
<b>AÇÕES</b>	<b>INDICADORES</b>	<b>METAS</b>	<b>RESULTADO PERCENTUAL/ N° ATÉ DEZ/2021</b>	<b>STATUS</b>	<b>SUBFUNÇÃO ORÇAMENTÁRIA</b>	<b>RESPONSÁVEL</b>
Manutenção da Farmácia Básica municipal abastecida.	Percentual de medicamentos da Farmácia Básica disponíveis para dispensação.	Manter consórcios intermunicipais CONIVALES, para a aquisição de medicamentos da RENAME por baixo custo.	1.728	Concluído	303	Coordenação da Farmácia e Gestor do SUS
Encerrar em mais de 80% casos de doenças de notificação compulsória imediata	Proporção de casos de doenças de notificação compulsória imediata (DNCI) encerradas até 60 dias após notificação	85%	S/C	Em andamento. A atual coordenação de VE está atualizando os dados de proporção de casos de Doenças Notificação Compulsória Imediata (DNCI), com o objetivo de corrigir esse indicador. Cabe ressaltar que foi encontrado erro no resultado do indicador fato este que também será investigado como possível erro de sistema e solicitada correção.	305	Coordenação de Vigilância Epidemiológica
Aumentar a proporção de cura dos casos novos de hanseníase.	Proporção de cura dos casos novos de hanseníase diagnosticados nos anos da coortes.	90%	100%	Concluído. Foi registrada 1 cura no ano de 2021.	305	Coordenação de Vigilância Epidemiológica
Garantir avaliação dos contatos de casos novos de tuberculose pulmonar bacilífera.	Percentual de contatos de casos novos de tuberculose pulmonar	Aumentar para 100% a proporção de confirmação laboratorial	-	Não foi possível extrair dados de contatos encaminhado DATASUS	305	Coordenação de Vigilância Epidemiológica

	com confirmação laboratorial examinados.	dos casos examinados.				
Garantir a realização de exames anti-HIV dos casos novos de tuberculose.	Proporção de exames anti- HIVr realizados entre os casos novos de tuberculose.	Realizar teste rápido em 100% dos casos novos de tuberculose.	87,23%	Em andamento, pois não foram realizados 103 testes de HIV dos 807 positivado para TB.	305	Coordenação de Vigilância Epidemiológica
Garantir avaliação dos contatos intradomiciliares de casos novos de hanseníase.	Percentual dos contatos intradomiciliares de casos novos de hanseníase examinados.	90% de cura de casos novos de hanseníase.	140%	Foram avaliados 7 contatos, dos 5 casos registrados em 2021.	305	Coordenação de Vigilância Epidemiológica

**DIRETRIZ 8 – Fortalecimento do Controle Social no SUS**

**OBJETIVO 8.1: Manter e aprimorar a gestão do SUS**

<b>AÇÕES</b>	<b>INDICADORES</b>	<b>METAS</b>	<b>RESULTADO PERCENTUAL/ Nº ATÉ DEZ/2021</b>	<b>STATUS</b>	<b>SUBFUNÇÃO ORÇAMENTÁRIA</b>	<b>RESPONSÁVEL</b>
Disponibilizar espaço físico para o Conselho Municipal de Saúde.	Unidade administrativa do Conselho Municipal de Saúde mantida.	Conselho Municipal de Saúde em funcionamento.	100%	Concluído	122	Gestor do SUS

**DIRETRIZ 9 – Contribuição à adequada formação, alocação, qualificação, valorização e democratização das relações de trabalho dos profissionais e trabalhadores de saúde.**

**OBJETIVO 9.1: Investir em qualificação e fixação de profissionais para o SUS.**

<b>AÇÕES</b>	<b>INDICADORES</b>	<b>METAS</b>	<b>RESULTADO PERCENTUAL/ Nº ATÉ DEZ/2021</b>	<b>STATUS</b>	<b>SUBFUNÇÃO ORÇAMENTÁRIA</b>	<b>SETOR RESPONSÁVEL</b>
Implementações de educação permanente para qualificação dos profissionais de saúde que compõem a rede Municipal.	Promover cursos de educação permanente implementada e/ou realizadas	Capacitar em 100%	1	Em andamento. Realizada a capacitação planifica para toda a rede	128	Gestor do SUS

**DIRETRIZ 10 – Qualificação de instrumentos de execução direta com geração de ganhos de produtividade e eficiência para o SUS.**

**OBJETIVO 10.1: Aprimorar a manutenção do almoxarifado**

<b>AÇÕES</b>	<b>INDICADORES</b>	<b>METAS</b>	<b>RESULTADO PERCENTUAL/ Nº ATÉ DEZ/2021</b>	<b>STATUS</b>	<b>SUBFUNÇÃO ORÇAMENTÁRIA</b>	<b>SETOR RESPONSÁVEL</b>
--------------	--------------------	--------------	--	---------------	-------------------------------	--------------------------

Estruturar e manter servidores no almoxarifado	Manter pelo menos 4 servidores	Manutenção do Almoxarifado Central	4	Concluído	122	Coordenação do Almoxarifado
<b>DIRETRIZ 11 – Financiamento do SUS (SIOPS) – Garantir o financiamento estável do SUS através da captação de recursos de impostos</b>						
<b>OBJETIVO 11.1: Analisar e informar ao SIOPS e acompanhar bimestralmente o percentual aplicado em Ações de Serviços Públicos em Saúde – ASPS – de forma a atingir o percentual mínimo aplicado em 15% da arrecadação de impostos, conforme a LC 141/2012</b>						
<b>AÇÕES</b>	<b>INDICADORES</b>	<b>METAS</b>	<b>RESULTADO PERCENTUAL/ N° ATÉ DEZ/2021</b>	<b>STATUS</b>	<b>SUBFUNÇÃO ORÇAMENTÁRIA</b>	<b>SETOR RESPONSÁVEL</b>
Aplicar no mínimo 15% da arrecadação de impostos em ASPS.	Percentual aplicado em ASPs conforme a LC 141/2012.	15%	16,19%	Concluído	0	Gestor da Secretaria da Fazenda
<b>DIRETRIZ 12 – Implementar ações do plano de contingência para enfrentamento da COVID-19</b>						
<b>OBJETIVO 12.1: Avaliar as notificações dos casos notificados suspeitos de COVID-19 no sistema de informação e-SUS Notifica</b>						
<b>AÇÕES</b>	<b>INDICADORES</b>	<b>METAS</b>	<b>RESULTADO PERCENTUAL/ N° ATÉ DEZ/2021</b>	<b>STATUS</b>	<b>SUBFUNÇÃO ORÇAMENTÁRIA</b>	<b>RESPONSÁVEL</b>
Avaliar e monitorar os casos notificados de COVID-19 no E-SUS VE.	Nº de casos notificados no E-SUS VE.	95%	-	Concluído	305	Coordenação de Vigilância Epidemiológica
Corrigir notificações duplicadas no E-SUS VE.	Nº de notificações duplicadas.	95%	-	Em andamento	305	Coordenação de Vigilância Epidemiológica
Encerrar oportunamente a investigação de casos com resultados disponíveis.	Nº de casos curados confirmados.	95%	3540	Concluído	305	Coordenação de Vigilância Epidemiológica
Elaborar sistematicamente boletins epidemiológicos de casos confirmados, alta por cura e óbitos.	Nº de casos confirmados.	95%	3620	Concluído	305	Coordenação de Vigilância Epidemiológica
<b>OBJETIVO 12.2: Organizar e ampliar a testagem para a COVID-19</b>						
<b>AÇÕES</b>	<b>INDICADORES</b>	<b>METAS</b>	<b>RESULTADO PERCENTUAL/</b>	<b>STATUS</b>	<b>SUBFUNÇÃO ORÇAMENTÁRIA</b>	<b>SETOR RESPONSÁVEL</b>

			Nº ATÉ DEZ/2021			
Ofertar a testagem para casos suspeitos sintomáticos e assintomáticos para a COVID-19.	Nº de testes rápidos e RT-PCR realizados no Centro de Enfrentamento à COVID-19.	75% da população testada.	8.924	Concluído	305	Coordenação de Vigilância Epidemiológica
<b>OBJETIVO 12.3: Organizar, monitorar e avaliar a campanha de vacinação da COVID-19 seguindo as diretrizes estabelecidas pelo Ministério da Saúde</b>						
<b>AÇÕES</b>	<b>INDICADORES</b>	<b>METAS</b>	<b>RESULTADO PERCENTUAL/ Nº ATÉ DEZ/2021</b>	<b>STATUS</b>	<b>SUBFUNÇÃO ORÇAMENTÁRIA</b>	<b>SETOR RESPONSÁVEL</b>
Monitorar a campanha de vacinação e a distribuição de vacinas.	Nº de vacinas administradas nos grupos prioritários.	95% da população vacinada	-	Em andamento	305	Coordenação de Vigilância Epidemiológica

- **Análises e Considerações sobre Programação Anual de Saúde – PAS**

A Programação Anual de Saúde (PAS) é o instrumento que operacionaliza as intenções expressas no Plano de Saúde e tem por objetivo anualizar suas metas e prever a alocação dos recursos orçamentários a serem executados. Estas foram programada, conforme o Plano Municipal de Saúde – PMS 2018-2021.

De acordo com as exigências do Ministério da Saúde para inserção dos instrumentos de gestão no novo sistema chamado DIGSUS/DGMP-GESTOR, a SMS realizou adequações nas nomenclaturas das variáveis que compõe o plano, deixando de existir as Macro-diretrizes e substituindo o nome Atividades por Ação.

Percebe-se que várias ações planejadas na PAS 2021, foram concluídas, outras estão em andamento ou a iniciar, sendo portanto base para continuidade das ações e serviços em 2022, junto com o planejamento em saúde a ser elencado Plano Plurianual 2022-2025.

## 8. Indicadores de Pactuação Interfederativa

### Análises e Considerações sobre Indicadores de Pactuação Interfederativa

Nº	Tipo	Indicadores	Meta Pactuada 2021	Resultado 2021	
				Nº absoluto	Taxa/ Proporção Razão
1	U	Número de óbitos prematuros (de 30 a 69 anos) pelo conjunto das quatro principais doenças crônicas não transmissíveis (doenças do aparelho circulatório, câncer, diabetes e doenças respiratórias crônicas)	37	36	257,57
2	E	Proporção de óbitos de mulheres em idade fértil (10 a 49 anos) Investigados/Proporção	95,00%	2	20,00%
		Óbitos em Mulheres em Idade Fértil 10 a 49	10		
3	U	Proporção de registro de óbitos com causa básica definida	95,00%	209	88,19%
4	U	Proporção de vacinas selecionadas do Calendário Nacional de Vacinação para crianças menores de dois anos de idade – Pentavalente (3ª dose), Pneumocócica 10-valente (2ª dose), Poliomielite (3ª dose) e Tríplice viral (1ª dose) – com cobertura vacinal preconizada	100,00%	0,00%	
5	U	Proporção de casos de doenças de notificação compulsória imediata (DNCI) encerrados em até 60 dias após notificação	85,00%	S/C	
6	U	Proporção de cura dos casos novos de hanseníase diagnosticados nos anos das coortes	90,00%	1	100,00%
8	U	Número de casos novos de sífilis congênita em menores de um ano de idade	4	4	
9	U	Número de casos novos aids em menores de 5 anos	0	0	
10	U	Proporção de análises realizadas em amostras de água para consumo humano quanto aos parâmetros coliformes totais, cloro residual livre e turbidez	75,00%	100,00%	
11	U	Razão de exames citopatológicos do colo do útero em mulheres de 25 a 64 anos na população residente de determinado local e população da mesma faixa etária	0,58	987	0,36
12	U	Razão de exames de mamografia de rastreamento realizados em mulheres de 50 a 69 anos na população residente de determinado local e população da mesma faixa etária Anos/Razão	0,22	78	0,06
13	U	Proporção de parto normal no SUS e na saúde suplementar	50,00%	191	50,93%
14	U	Proporção de gravidez na adolescência entre as faixas etárias de 10 a 19 anos	19,00%	62	16,53%
15	U	Taxa de mortalidade infantil	4	5	13,33%
16	U	Número de óbitos maternos em determinado período e local de residência	0	1	
17	U	Cobertura populacional estimada pelas equipes de Atenção Básica	100,00%	S/INF	
18	U	Cobertura de acompanhamento das condicionalidades de Saúde do Programa Bolsa Família (PBF)	85,00%	4.145	81,19%
19	U	Cobertura populacional estimada de saúde bucal na Atenção Básica	93,16%	92,95%	
21	E	Ações de Matriciamento realizadas por CAPS com equipes de Atenção Básica	100,00%	0	0,00%
22	U	Número de ciclos que atingiram mínimo de 80% de cobertura de imóveis visitados para controle vetorial de dengue	4	3	
23	U	Proporção de preenchimento do campo "ocupação" nas notificações de agravos	95,00%	75,00%	
<b>Nº METAS ALCANÇADAS</b>			<b>10</b>		
<b>Nº METAS NÃO ALCANÇADAS</b>			<b>11</b>		
<b>PROPORÇÃO DE METAS ALCANÇADAS</b>			<b>47,62%</b>		

Fonte: DVS/SES-SE/SIM/SINASC/SIM/SISPNI/SIA/SUS/ e-Gestor Atenção Básica Sistema de Informação de Vigilância da Qualidade da Água para Consumo Humano/ Bolsa Família. Consulta em 22/03/2022

- **Análises e Considerações sobre Indicadores de Pactuação Interfederativa**

Os indicadores de situação de saúde da população apresentados acima se referem aos indicadores SISPACTO pactuados interfederativamente, estabelecidos pela resolução CIT nº 8 de 2016 para os anos de 2017-2021.

Os dados apresentados no demonstrativo acima se referem ao resultado referente ao 3º quadrimestre de 2021, sendo os dados cumulativos ao ano de 2021, por se tratar de indicadores de resultados, porém ressaltamos que alguns dados ainda não estão devidamente finalizados devido a inconsistências nos sistemas de informação do Ministério da Saúde.

As metas alcançadas em 2021 foram 7, no entanto 3 deram inconsistência nos sistemas, sendo o total de metas alcançada de 10, com percentual de 47,62%, visto que algumas foram prejudicadas por conta da pandemia do COVID-19, pois alguns procedimentos foram suspensos a fim de evitar aglomerações nas Unidades Básicas de Saúde obedecendo as medidas de distanciamento e isolamento social.

Em 2021 se comparado a 2020 houve aumento dos números de procedimentos realizados em virtude do retorno de algumas ações básicas de saúde. Os meses de janeiro, março, abril, maio e junho foram os que apresentaram os maiores números de casos de Covid-19 em 2021, alguns profissionais de saúde foram afastados devido a recontaminação pelo novo coronavírus, o que acarretou na diminuição dos atendimentos a população e prejudicando em parte as ações e metas dos indicadores de saúde, no entanto com o avanço da vacinação os indicadores voltaram a crescer.

Indicador 2: Foi atingido o percentual de 55,56%, no entanto teve erro no sistema de informação. A atual coordenação da VE está atualizando as investigações com a RT da Vigilância do Óbito Estadual, com o objetivo de corrigir esse indicador. Os óbitos estão sendo finalizados conforme conclusão de dados ambulatoriais e hospitalares entregues pelos enfermeiros das unidades de saúde e os hospitais.

Indicador 3: Há dificuldade de atingir o indicador em virtude de alguns casos não apresentar na DO informações acerca da causa da morte. Diante do exposto há necessidade de investigação dos óbitos pela vigilância quando no recebimento da DO, através da observação do prontuário e se necessário investigação com os parentes de acordo com o CID e sistemas Garbage Codes.

Indicador 4: Em andamento. Foi atingido o percentual de 60,27%, no entanto teve erro no sistema de informação. Não foi alcançado por conta da ausência de cadastros individuais no e-SUS AB dos nascidos vivos. Porém, a gestão já está inserindo esses cadastros individuais no e-SUS AB. Como solução o enfermeiro da equipe pode ter acesso ao cadsus web-cartão SUS para registro dos

dados.

Indicador 5: Em andamento. A atual coordenação de VE está atualizando os dados de proporção de casos de Doenças Notificação Compulsória Imediata (DNCI), com o objetivo de corrigir esse indicador. Cabe ressaltar que foi encontrado erro no resultado do indicador fato este que também será investigado como possível erro de sistema e solicitada correção.

Indicador 11: Em andamento. Não foi alcançado por conta da pandemia da covid-19. Muitas mulheres ficaram receosas de irem as Unidades Básicas de Saúde devido à covid-19. Ano passado houve reforma das UBS Márcia Dantas e USF José Vieira Brandão. Intensificar ações cada equipe realizar em média 20 exames por semana, a fim de atingir a meta .

Indicador 12: Em andamento. Não foi alcançado, pois em meados dezembro de 2021 foi credenciado prestador no município para a oferta de exames de mamografias.

Indicador 15: Em andamento. Foram registrados, cinco óbitos, dois óbitos foram registrados como local de residência Propriá, no entanto apos investigação foram verificados que os óbitos são de pessoas residentes em outros municípios. Informa-se que foi soclitada a correção do dado a secretaria de estado da saúde.

Indicador 16: A morte materna ocorreu devido ao agravamento do COVID com causa mortis algumas afec. originadas no período perinatal. Ret cres fet desn fet tran gest curt baixo peso.

Indicador 17: No ano de 2021, segundo dados do e-gestor houve uma média de cobertura da APS de 85,83%, sendo que no mês de novembro de 2021 foi registrada a maior cobertura, correspondente a 93,17%, sendo 27.605 a quantidade de Cadastros eSF financiada. O dado está sem informação devido a inconsistência no sistema do MS.

Indicador 18: Em 2021 a cobertura não foi atingida em virtude da mudança constante de domicilio. Para o devido acompanhamento das condicionalidades do Programa Bolsa Família. Outro motivo é em decorrência do baixo quantitativo de balanças disponíveis para pesagem, cabe ressaltar que em 2022 houve licitação para aquisição de balanças, no entanto o processo não foi concluído.

Indicador 19: O indicador não foi atingindo em 2021 devido a necessidade de implantação de uma equipe de saúde bucal, conforme planejamento haverá inicio dos atendimentos nos primeiros meses de 2022.

Indicador 21: O dado está sem informação devido a inconsistência no sistema de informação e também na alimentação do dado. A coordenação de atenção especializada irá atualizar os dados no Sistema com o objetivo de corrigir esse indicador. Se houver necessidade irá relançar e/ou corrigir a produção de janeiro a dezembro de 2021 com os códigos corretos a fim de



contabilizar na produção.

Indicador 22: Conforme verificado o último ciclo não foram enviados dados adequados, impossibilitando o envio correto do ciclo. Será verificada a possibilidade de correção do dado junto a referência estadual de dengue estado.

Indicador 23: Em andamento. Informe que conforme verificado na atual gestão de 2022 algumas notificações não são enviadas com o preenchimento, no qual será solicitado as unidades responsáveis. Como também foi verificado no SINAN que durante o ato do preenchimento o sistema não aceita e possibilita as ocupações colocadas no campo de preenchimento, retornando a ficar em branco.

Pelo exposto, o alcance das metas dos indicadores está em alguns casos associado a pandemia da COVID-19, pois alguns pacientes ainda possuíam resistência no acesso aos serviços de saúde, assim como havia a necessidade de afastamento dos profissionais devido a reinfecção pela COVID-19, bem como pela dificuldade de registro dos dados ocasionada por diversos fatores aqui já explanados e pela divergência dos dados apresentados nos sistemas de gestão.

## 9. Execução Orçamentária e Financeira

### 9.1. Execução da programação por fonte, subfunção e natureza da despesa

Subfunções	Recursos Ordinários - Fonte Livre	Receitas de Impostos e de Transferência de Impostos - Saúde	Transferências Fundo a Fundo de Recursos do SUS provenientes do Governo Federal	Transferências Fundo a Fundo de Recursos do SUS provenientes do Governo Estadual	Transferências de Convênios destinadas à Saúde	Operações de Crédito vinculadas à Saúde	Transferências da União - inciso I do art. 5º da Lei Complementar 173/2020	Royalties do Petróleo destinados à Saúde	Outros Recursos Destinados à Saúde	TOTAL
301 - Atenção Básica	Corrente	0	16.468,41	7.830.649,20	0	0	0	0	0	7.847.117,61
	Capital	0	31.001,23	87.557,63	0	0	0	0	0	118.558,86
302 - Assistência Hospitalar e Ambulatorial	Corrente	0	0	2.331.837,52	0	0	0	0	0	2.331.837,52
	Capital	0	0	0	0	0	0	0	0	0
303 - Suporte Profilático e Terapêutico	Corrente	0	0	0	0	0	0	0	0	0
	Capital	0	0	0	0	0	0	0	0	0
304 - Vigilância Sanitária	Corrente	0	0	0	0	0	0	0	0	0
	Capital	0	0	0	0	0	0	0	0	0
305 - Vigilância	Corrente	0	0	569.636,04	0	0	0	0	0	569.636,04

Epidemiológica	Capital	0	0	0	0	0	0	0	0	0	0
306 - Alimentação e Nutrição	Corrente	0	0	0	0	0	0	0	0	0	0
	Capital	0	0	0	0	0	0	0	0	0	0
Outras Subfunções	Corrente	0	8.076.678,84	528.064,84	48.860,00	0	0	0	0	0	8.653.603,68
	Capital	0	11.110,00	288.892,50	0	0	0	0	0	0	300.002,50
<b>TOTAL</b>		<b>0</b>	<b>8.135.258,48</b>	<b>11.636.637,73</b>	<b>48.860,00</b>	<b>0</b>	<b>0</b>	<b>0</b>	<b>0</b>	<b>0</b>	<b>19.820.756,21</b>

FONTE: SIOPS, Sergipe 26/03/22

## 9.2. Indicadores financeiros

	Indicador	Transmissão Única
1.1	Participação da receita de impostos na receita total do Município	8,99 %
1.2	Participação das transferências intergovernamentais na receita total do Município	90,09 %
1.3	Participação % das Transferências para a Saúde (SUS) no total de recursos transferidos para o Município	16,69 %
1.4	Participação % das Transferências da União para a Saúde no total de recursos transferidos para a saúde no Município	95,47 %
1.5	Participação % das Transferências da União para a Saúde (SUS) no total de Transferências da União para o Município	26,26 %
1.6	Participação % da Receita de Impostos e Transferências Constitucionais e Legais na Receita Total do Município	61,54 %
2.1	Despesa total com Saúde, em R\$/hab, sob a responsabilidade do Município, por habitante	R\$ 669,03
2.2	Participação da despesa com pessoal na despesa total com Saúde	65,93 %
2.3	Participação da despesa com medicamentos na despesa total com Saúde	0,70 %
2.4	Participação da desp. com serviços de terceiros - pessoa jurídica na despesa total com Saúde	17,24 %
2.5	Participação da despesa com investimentos na despesa total com Saúde	2,11 %
2.6	Despesas com Instituições Privadas Sem Fins Lucrativos	0,00 %
3.1	Participação das transferências para a Saúde em relação à despesa total do Município com saúde	58,02 %
3.2	Participação da receita própria aplicada em Saúde conforme a LC141/2012	17,09 %

FONTE: SIOPS, Sergipe 26/03/22

### 9.3. Relatório Resumido da Execução Orçamentária (RREO)

RECEITAS RESULTANTES DE IMPOSTOS E TRANSFERÊNCIAS CONSTITUCIONAIS E LEGAIS	PREVISÃO INICIAL	PREVISÃO ATUALIZADA (a)	RECEITAS REALIZADAS	
			Até o Bimestre (b)	% (b/a) x 100
RECEITA DE IMPOSTOS (I)	4.869.205,00	4.869.205,00	6.875.795,79	141,21
Receita Resultante do Imposto Predial e Territorial Urbano - IPTU	662.000,00	662.000,00	1.110.589,94	167,76
IPTU	660.000,00	660.000,00	1.036.398,17	157,03
Multas, Juros de Mora, Dívida Ativa e Outros Encargos do IPTU	2.000,00	2.000,00	74.191,77	3.709,59
Receita Resultante do Imposto sobre Serviços de Qualquer Natureza - ITBI	227.000,00	227.000,00	282.766,14	124,57
ITBI	225.000,00	225.000,00	281.308,94	125,03
Multas, Juros de Mora, Dívida Ativa e Outros Encargos do ITBI	2.000,00	2.000,00	1.457,20	72,86
Receita Resultante do Imposto sobre Serviços de Qualquer Natureza - ISS	2.529.000,00	2.529.000,00	3.009.625,26	119
ISS	2.527.000,00	2.527.000,00	2.998.009,88	118,64
Multas, Juros de Mora, Dívida Ativa e Outros Encargos do ISS	2.000,00	2.000,00	11.615,38	580,77
Receita Resultante do Imposto sobre a Renda e Proventos de Qualquer Natureza Retido na Fonte - IRRF	1.451.205,00	1.451.205,00	2.472.814,45	170,4
RECEITA DE TRANSFERÊNCIAS CONSTITUCIONAIS E LEGAIS (II)	32.713.000,00	32.713.000,00	40.197.114,50	122,88
Cota-Parte FPM	19.790.000,00	19.790.000,00	25.420.822,56	128,45
Cota-Parte ITR	7.000,00	7.000,00	10.685,93	152,66
Cota-Parte do IPVA	1.400.000,00	1.400.000,00	1.334.303,68	95,31
Cota-Parte do ICMS	11.500.000,00	11.500.000,00	13.426.192,58	116,75
Cota-Parte do IPI - Exportação	10.000,00	10.000,00	5.109,75	51,1
Compensações Financeiras Provenientes de Impostos e Transferências Constitucionais	6.000,00	6.000,00	0	0
Desoneração ICMS (LC 87/96)	6.000,00	6.000,00	0	0
Outras	0	0	0	0
TOTAL DAS RECEITAS RESULTANTES DE IMPOSTOS E TRANSFERÊNCIAS CONSTITUCIONAIS E LEGAIS - (II) = (I) + (II)	37.582.205,00	37.582.205,00	47.072.910,29	125,25

DESPESAS COM AÇÕES E SERVIÇOS PÚBLICOS DE SAÚDE (ASPS) - POR SUBFUNÇÃO E CATEGORIA ECONÔMICA	DOTAÇÃO INICIAL	DOTAÇÃO ATUALIZADA (c)	DESPESAS EMPENHADAS		DESPESAS LIQUIDADAS		DESPESAS PAGAS		Inscritas em Restos a Pagar Não Processados (g)
			Até o bimestre (d)	% (d/c) x 100	Até o bimestre (e)	% (e/c) x 100	Até o bimestre (f)	% (f/c) x 100	
ATENÇÃO BÁSICA (IV)	300.150,00	47.570,23	47.469,64	99,79	47.469,64	99,79	47.469,64	99,79	0
Despesas Correntes	263.300,00	16.569,00	16.468,41	99,39	16.468,41	99,39	16.468,41	99,39	0
Despesas de Capital	36.850,00	31.001,23	31.001,23	100	31.001,23	100	31.001,23	100	0
ASSISTÊNCIA HOSPITALAR E AMBULATORIAL (V)	51.000,00	0	0	0	0	0	0	0	0
Despesas Correntes	51.000,00	0	0	0	0	0	0	0	0
Despesas de Capital	0	0	0	0	0	0	0	0	0
SUORTE PROFILÁTICO E TERAPÊUTICO (VI)	0	0	0	0	0	0	0	0	0
Despesas Correntes	0	0	0	0	0	0	0	0	0
Despesas de Capital	0	0	0	0	0	0	0	0	0
VIGILÂNCIA SANITÁRIA (VII)	0	0	0	0	0	0	0	0	0
Despesas Correntes	0	0	0	0	0	0	0	0	0
Despesas de Capital	0	0	0	0	0	0	0	0	0
VIGILÂNCIA EPIDEMIOLÓGICA (VIII)	0	0	0	0	0	0	0	0	0
Despesas Correntes	0	0	0	0	0	0	0	0	0
Despesas de Capital	0	0	0	0	0	0	0	0	0
ALIMENTAÇÃO E NUTRIÇÃO (IX)	0	0	0	0	0	0	0	0	0

Despesas Correntes	0	0	0	0	0	0	0	0	0	0
Despesas de Capital	0	0	0	0	0	0	0	0	0	0
OUTRAS SUBFUNÇÕES (X)	4.885.300,00	7.987.831,10	8.087.788,84	101,25	7.984.530,51	99,96	7.574.318,60	94,82	103.258,33	
Despesas Correntes	4.729.000,00	7.976.721,10	8.076.678,84	101,25	7.973.420,51	99,96	7.563.208,60	94,82	103.258,33	
Despesas de Capital	156.300,00	11.110,00	11.110,00	100	11.110,00	100	11.110,00	100	0	
<b>TOTAL (XI) = (IV + V + VI + VII + VIII + IX + X)</b>	<b>5.236.450,00</b>	<b>8.035.401,33</b>	<b>8.135.258,48</b>	<b>101,24</b>	<b>8.032.000,15</b>	<b>99,96</b>	<b>7.621.788,24</b>	<b>94,85</b>	<b>103.258,33</b>	

<b>APURAÇÃO DO CUMPRIMENTO DO LIMITE MÍNIMO PARA APLICAÇÃO EM ASPS</b>	<b>DESPESAS EMPENHADAS (d)</b>	<b>DESPESAS LIQUIDADAS (e)</b>	<b>DESPESAS PAGAS (f)</b>
Total das Despesas com ASPS (XII) = (XI)	8.135.258,48	8.032.000,15	7.621.788,24
(-) Restos a Pagar Inscritos Indevidamente no Exercício sem Disponibilidade Financeira (XIII)	90.496,10	N/A	N/A
(-) Despesas Custeadas com Recursos Vinculados à Parcela do Percentual Mínimo que não foi Aplicada em ASPS em Exercícios Anteriores (XIV)		0	0
(-) Despesas Custeadas com Disponibilidade de Caixa Vinculada aos Restos a Pagar Cancelados (XV)		0	0
(=) VALOR APLICADO EM ASPS (XVI) = (XII - XIII - XIV - XV)	8.044.762,38	8.032.000,15	7.621.788,24
Despesa Mínima a ser Aplicada em ASPS (XVII) = (III) x 15% (LC 141/2012)			7.060.936,54
Despesa Mínima a ser Aplicada em ASPS (XVII) = (III) x % (Lei Orgânica Municipal)	N/A		
Diferença entre o Valor Aplicado e a Despesa Mínima a ser Aplicada (XVIII) = (XVI (d ou e) - XVII)	983.825,84	971.063,61	560.851,70
Limite não Cumprido (XIX) = (XVIII) (Quando valor for inferior a zero)	0	0	0
<b>PERCENTUAL DA RECEITA DE IMPOSTOS E TRANSFERÊNCIAS CONSTITUCIONAIS E LEGAIS APLICADO EM ASPS (XVI / III) *100 (mínimo de 15% conforme LC n° 141/2012 ou % da Lei Orgânica Municipal)</b>	<b>17,09</b>	<b>17,06</b>	<b>16,19</b>

<b>CONTROLE DO VALOR REFERENTE AO PERCENTUAL MÍNIMO NÃO CUMPRIDO EM EXERCÍCIOS ANTERIORES PARA FINS DE APLICAÇÃO DOS RECURSOS VINCULADOS CONFORME ARTIGOS 25 E 26 DA LC 141/2012</b>	<b>Saldo Inicial (no exercício atual) (h)</b>	<b>Despesas Custeadas no Exercício de Referência</b>			<b>Saldo Final (não aplicado) (l) = (h - (i ou j))</b>
		<b>Empenhadas (i)</b>	<b>Liquidadas (j)</b>	<b>Pagas (k)</b>	
Diferença de limite não cumprido em 2020	0	0	0	0	0
Diferença de limite não cumprido em 2019	0	0	0	0	0
Diferença de limite não cumprido em 2018	0	0	0	0	0
Diferença de limite não cumprido em exercícios anteriores	0	0	0	0	0
<b>TOTAL DA DIFERENÇA DE LIMITE NÃO CUMPRIDO EM EXERCÍCIOS ANTERIORES (XX)</b>	<b>0</b>	<b>0</b>	<b>0</b>	<b>0</b>	<b>0</b>

<b>EXERCÍCIO DO EMPENHO</b> <sup>2</sup>	<b>Valor Mínimo para aplicação em ASPS (m)</b>	<b>Valor aplicado em ASPS no exercício (n)</b>	<b>Valor aplicado além do limite mínimo (o) = (n - m), se &lt; 0, então (o) = 0</b>	<b>Total inscrito em RP no exercício (p)</b>	<b>RPNP Inscritos Indevidamente e no Exercício sem Disponibilidade e Financeira q = (XIII d)</b>	<b>Valor inscrito em RP considerado no Limite (r) = (p - (o + q)) se &lt; 0, então (r) = (0)</b>	<b>Total de RP pagos (s)</b>	<b>Total de RP a pagar (t)</b>	<b>Total de RP cancelados ou prescritos (u)</b>	<b>Diferença entre o valor aplicado além do limite e o total de RP cancelados (v) = ((o + q) - u))</b>
Empenhos de 2021	7.060.936,54	8.044.762,38	983.825,84	513.470,24	90.496,10	0	0	513.470,24	0	1.074.321,94
Empenhos de 2020	5.592.764,49	5.893.466,34	300.701,85	2.818,60	2.818,60	0	1.518,60	1.300,00	0	303.520,45
Empenhos de 2019	5.556.495,89	6.033.440,23	476.944,34	300	239.744,56	0	0	300	0	716.688,90
Empenhos de 2018	5.402.218,90	5.602.625,87	200.406,97	0	44.450,00	0	0	0	0	244.856,97
Empenhos de 2017	4.849.436,42	5.682.929,40	833.492,98	0	0	0	0	0	0	833.492,98
Empenhos de 2016	4.571.887,74	4.635.735,96	63.848,22	0	14.872,50	0	0	0	0	78.720,72

Empenhos de 2015	4.311.011,35	5.081.832,07	770.820,72	0	0	0	0	0	0	770.820,72
Empenhos de 2014	3.845.894,45	4.520.459,07	674.564,62	0	67.384,46	0	0	0	0	741.949,08
Empenhos de 2013	3.623.445,90	3.638.869,91	15.424,01	0	44.365,84	0	0	0	0	59.789,85

**TOTAL DOS RESTOS A PAGAR CANCELADOS OU PRESCRITOS ATÉ O FINAL DO EXERCÍCIO ATUAL QUE AFETARAM O CUMPRIMENTO DO LIMITE (XXI) (soma dos saldos negativos da coluna "r")** 0

**TOTAL DOS RESTOS A PAGAR CANCELADOS OU PRESCRITOS ATÉ O FINAL DO EXERCÍCIO ANTERIOR QUE AFETARAM O CUMPRIMENTO DO LIMITE (XXII) (valor informado no demonstrativo do exercício anterior)** 0

**TOTAL DOS RESTOS A PAGAR CANCELADOS OU PRESCRITOS NO EXERCÍCIO ATUAL QUE AFETARAM O CUMPRIMENTO DO LIMITE (XXIII) = (XXI - XXII) (Artigo 24 § 1º e 2º da LC 141/2012)** 0

CONTROLE DE RESTOS A PAGAR CANCELADOS OU PRESCRITOS CONSIDERADOS PARA FINS DE APLICAÇÃO DA DISPONIBILIDADE DE CAIXA CONFORME ARTIGO 24§ 1º e 2º DA LC 141/2012	Saldo Inicial (w)	Despesas Custeadas no Exercício de Referência			Saldo Final (não aplicado) <sup>1</sup> (aa) = (w - (x ou y))
		Empenhadas (x)	Liquidadas (y)	Pagas (z)	
Restos a pagar cancelados ou prescritos em 2021 a ser compensados (XXIV)	0	0	0	0	0
Restos a pagar cancelados ou prescritos em 2020 a ser compensados (XXV)	0	0	0	0	0
Restos a pagar cancelados ou prescritos em 2020 a ser compensados (XXIV)	0	0	0	0	0
Restos a pagar cancelados ou prescritos em 2019 a ser compensados (XXVI)	0	0	0	0	0
Restos a pagar cancelados ou prescritos em 2019 a ser compensados (XXV)	0	0	0	0	0

RECEITAS ADICIONAIS PARA O FINANCIAMENTO DA SAÚDE NÃO COMPUTADAS NO CÁLCULO DO MÍNIMO	PREVISÃO INICIAL	PREVISÃO ATUALIZADA (a)	RECEITAS REALIZADAS Até o Bimestre (b)	% (b/a) x 100
RECEITAS DE TRANSFERÊNCIAS PARA A SAÚDE (XXIX)	13.370.180,00	13.370.180,00	11.500.472,37	86,02
Provenientes da União	13.311.880,00	13.311.880,00	10.979.243,01	82,48
Provenientes dos Estados	58.300,00	58.300,00	521.229,36	894,05
Provenientes de Outros Municípios	0	0	0	0
RECEITA DE OPERAÇÕES DE CRÉDITO INTERNAS E EXTERNAS VINCULADAS A SAÚDE (XXX)	0	0	0	0
OUTRAS RECEITAS (XXXI)	0	0	0	0
<b>TOTAL RECEITAS ADICIONAIS PARA FINANCIAMENTO DA SAÚDE (XXXII) = (XXIX + XXX + XXXI)</b>	<b>13.370.180,00</b>	<b>13.370.180,00</b>	<b>11.500.472,37</b>	<b>86,02</b>

DESPESAS COM SAÚDE POR SUBFUNÇÕES E CATEGORIA ECONÔMICA NÃO COMPUTADAS NO CÁLCULO DO MÍNIMO	DOTAÇÃO INICIAL	DOTAÇÃO ATUALIZADA (c)	DESPESAS EMPENHADAS		DESPESAS LIQUIDADAS		DESPESAS PAGAS		Inscritas em Restos a Pagar não Processados (g)
			Até o bimestre (d)	% (d/c) x 100	Até o bimestre (e)	% (e/c) x 100	Até o bimestre (f)	% (f/c) x 100	
ATENÇÃO BÁSICA (XXXIII)	9.795.460,00	7.918.208,70	7.918.206,83	100	7.918.206,83	100	7.810.236,72	98,64	0
Despesas Correntes	9.302.860,00	7.830.651,07	7.830.649,20	100	7.830.649,20	100	7.722.679,09	98,62	0
Despesas de Capital	492.600,00	87.557,63	87.557,63	100	87.557,63	100	87.557,63	100	0
ASSISTÊNCIA HOSPITALAR E AMBULATORIAL (XXXIV)	2.511.000,00	2.331.837,52	2.331.837,52	100	2.331.837,52	100	2.195.637,05	94,16	0
Despesas Correntes	2.508.000,00	2.331.837,52	2.331.837,52	100	2.331.837,52	100	2.195.637,05	94,16	0
Despesas de Capital	3.000,00	0	0	0	0	0	0	0	0

SUORTE PROFILÁTICO E TERAPÊUTICO (XXXV)	0	0	0	0	0	0	0	0	0
Despesas Correntes	0	0	0	0	0	0	0	0	0
Despesas de Capital	0	0	0	0	0	0	0	0	0
VIGILÂNCIA SANITÁRIA (XXXVI)	0	0	0	0	0	0	0	0	0
Despesas Correntes	0	0	0	0	0	0	0	0	0
Despesas de Capital	0	0	0	0	0	0	0	0	0
VIGILÂNCIA EPIDEMIOLÓGICA (XXXVII)	663.000,00	569.636,04	569.636,04	100	569.636,04	100	567.020,27	99,54	0
Despesas Correntes	661.000,00	569.636,04	569.636,04	100	569.636,04	100	567.020,27	99,54	0
Despesas de Capital	2.000,00	0	0	0	0	0	0	0	0
ALIMENTAÇÃO E NUTRIÇÃO (XXXVIII)	0	0	0	0	0	0	0	0	0
Despesas Correntes	0	0	0	0	0	0	0	0	0
Despesas de Capital	0	0	0	0	0	0	0	0	0
OUTRAS SUBFUNÇÕES (XXXIX)	469.420,00	866.317,57	865.817,34	99,94	865.817,34	99,94	809.299,34	93,42	0
Despesas Correntes	144.520,00	576.925,07	576.924,84	100	576.924,84	100	576.924,84	100	0
Despesas de Capital	324.900,00	289.392,50	288.892,50	99,83	288.892,50	99,83	232.374,50	80,3	0
<b>TOTAL DAS DESPESAS NÃO COMPUTADAS NO CÁLCULO DO MÍNIMO (XL) = (XXXIII + XXXIV + XXXV + XXXVI + XXXVII + XXXVIII + XXXIX)</b>	<b>13.438.880,00</b>	<b>11.685.999,83</b>	<b>11.685.497,73</b>	<b>100</b>	<b>11.685.497,73</b>	<b>100</b>	<b>11.382.193,38</b>	<b>97,4</b>	<b>0</b>

DESPESAS TOTAIS COM SAÚDE EXECUTADAS COM RECURSOS PRÓPRIOS E COM RECURSOS TRANSFERIDOS DE OUTROS ENTES	DOTAÇÃO INICIAL	DOTAÇÃO ATUALIZADA (c)	DESPESAS EMPENHADAS		DESPESAS LIQUIDADAS		DESPESAS PAGAS		Inscritas em Restos a Pagar não Processados (g)
			Até o bimestre (d)	% (d/c) x 100	Até o bimestre (e)	% (e/c) x 100	Até o bimestre (f)	% (f/c) x 100	
ATENÇÃO BÁSICA(XLI) = (IV + XXXIII)	10.095.610,00	7.965.778,93	7.965.676,47	100	7.965.676,47	100	7.857.706,36	98,64	0
ASSISTÊNCIA HOSPITALAR E AMBULATORIAL (XLII) = (V + XXXIV)	2.562.000,00	2.331.837,52	2.331.837,52	100	2.331.837,52	100	2.195.637,05	94,16	0
SUORTE PROFILÁTICO E TERAPÊUTICO (XLIII) = (VI + XXXV)	0	0	0	0	0	0	0	0	0
VIGILÂNCIA SANITÁRIA (XLIV) = (VII + XXXVI)	0	0	0	0	0	0	0	0	0
VIGILÂNCIA EPIDEMIOLÓGICA (XLV) = (VIII + XXXVII)	663.000,00	569.636,04	569.636,04	100	569.636,04	100	567.020,27	99,54	0
ALIMENTAÇÃO E NUTRIÇÃO (XLVI) = (IX + XXXVIII)	0	0	0	0	0	0	0	0	0
OUTRAS SUBFUNÇÕES (XLVII) = (X + XXXIX)	5.354.720,00	8.854.148,67	8.953.606,18	101,1	8.850.347,85	99,96	8.383.617,94	94,69	103.258,33
<b>TOTAL DAS DESPESAS COM SAÚDE (XLVIII) = (XI + XL)</b>	<b>18.675.330,00</b>	<b>19.721.401,16</b>	<b>19.820.756,21</b>	<b>100,5</b>	<b>19.717.497,88</b>	<b>99,98</b>	<b>19.003.981,62</b>	<b>96,36</b>	<b>103.258,33</b>
(-) Despesas da Fonte: Transferências da União - inciso I do art. 5º da Lei Complementar 173/2020	13.422.680,00	11.685.999,83	11.685.497,73	100	11.685.497,73	100	11.382.193,38	97,4	0
<b>TOTAL DAS DESPESAS EXECUTADAS COM RECURSOS PRÓPRIOS (XLIX)</b>	<b>5.252.650,00</b>	<b>8.035.401,33</b>	<b>8.135.258,48</b>	<b>101,2</b>	<b>8.032.000,15</b>	<b>99,96</b>	<b>7.621.788,24</b>	<b>94,85</b>	<b>103.258,33</b>

#### 9.4. Execução orçamentária e financeira de recursos federais transferidos fundo a fundo, segundo bloco de financiamento e programa de trabalho

Grupo	Valor Total Bruto R\$	Valor Desconto R\$	Valor Líquido R\$
ASSISTÊNCIA FARMACÊUTICA	202.622,01	0,00	202.622,01
ATENÇÃO DE MÉDIA E ALTA COMPLEXIDADE AMBULATORIAL E HOSPITALAR	4.093.337,04	0,00	4.093.337,04

<b>Grupo</b>	<b>Valor Total Bruto R\$</b>	<b>Valor Desconto R\$</b>	<b>Valor Líquido R\$</b>
ATENÇÃO PRIMÁRIA	6.230.792,71	0,00	6.230.792,71
VIGILÂNCIA EM SAÚDE	403.201,04	0,00	403.201,04
<b>Total Geral</b>	<b>10.929.952,80</b>	<b>0,00</b>	<b>10.929.952,80</b>

### **Receita por Fonte de Recurso**

Período: 01/01/2021 a 31/12/2021

<b>Fonte de Recurso</b>	<b>Valor</b>	<b>%</b>
Fundo Nacional da Saúde	10.979.243,01	57,42%
Tesouro Municipal	7.621.788,24	39,86%
Fundo Estadual da Saúde	521.229,36	2,73%
<b>Receita Total</b>	<b>19.122.260,61</b>	<b>100,00%</b>

- **Análises e Considerações sobre Execução Financeira**

A Secretaria Municipal de Saúde de Propriá/Fundo Municipal de Saúde, no cumprimento de suas atribuições legais e institucionais, executou ações de administração orçamentária, financeira e contábil, visando o acompanhamento dos instrumentos de planejamento PPA/LDO/LOA e a legalidade das despesas, em todos os seus estágios.

No período de 01/01/2021 a 31/12/2021, a Secretaria Municipal da Saúde /Fundo Municipal de Saúde de Propriá obteve uma receita de R\$ 19.122.260,61 (dezenove milhões, cento e vinte e dois reais e sessenta e um centavos), conforme detalhamento apresentado no Demonstrativo por Fonte de Recurso, anexo ao presente relatório. Sendo que em 2021 foi aplicado 16,19% de percentual da receita de impostos e transferências constitucionais e legais aplicado em ações e serviços públicos de saúde, conforme LC nº 141/2012 o percentual mínimo é de 15%.

As despesas administrativas e operacionais pagas, no período de 01/01/2021 a 31/12/2021, totalizaram a importância de R\$ 19.003.981,62 (dezenove milhões, três mil, novecentos e oitenta e um reais e sessenta e dois centavos), sendo que foi liquidado o total de R\$ 19.717.497,88 (dezenove milhões, setecentos e dezessete mil, quatrocentos e noventa e sete reais e oitenta e oito centavos), distribuídos conforme discriminado acima. Deve-se mencionar que os relatórios financeiros representam uma fotografia do momento analisado e ordinariamente o fluxo de receitas e a execução das despesas não são sincronizadas de forma integral, seja pelo tempo legal do processo de aquisição referente ao objeto do recurso ou pela adequação da disponibilidade financeira para fazer frente às necessidades futuras. A gestão busca sistematicamente melhorar a sincronia dos fluxos de receita e despesa, aproveitando da melhor forma a disponibilidade financeira existente.

## 9.2. Programação Orçamentária COVID 19

Considerando a situação de emergência em saúde pública no mundo, no Brasil e em Propriá, em função da pandemia causada pelo novo coronavírus (nCoV-2019), e considerando a necessidade do desenvolvimento de estratégias e ações emergenciais de enfrentamento e controle da doença.

A Secretaria Municipal de Propriá elaborou o “Plano de Contingência Municipal para Infecção Humana pelo novo Coronavírus 2019-nCoV”, o qual expressa ações de prevenção, vigilância e assistência à saúde, no âmbito público e privado, para prevenir e conter a transmissão da infecção pelo COVID-19, de forma ordenada e resolutiva, em todo território do município de Propriá/SE.

A SMS também elaborou o **Plano de Operacionalização da Vacinação** para o Enfrentamento da Infecção Humana Pelo Coronavírus SARS-CoV2-2019 buscando traçar ações e estratégias para vacinação aos munícipes de Propriá contra a COVID-19, baseado nas legislações.

Em 20 de janeiro de 2021 se deu início a vacinação contra o COVID-19, conforme a determinação do Ministério da Saúde, seguindo as ordens dos grupos prioritários: trabalhadores da área da saúde, pessoas de 60 anos ou mais institucionalizadas, população idosa, indígena aldeado, comunidades tradicionais ribeirinhas e quilombolas, população em situação de rua, morbididades (Diabetes mellitus; hipertensão arterial grave (difícil controle ou com lesão de órgão alvo); doença pulmonar obstrutiva crônica; doença renal; doenças cardiovasculares e cerebrovasculares; indivíduos transplantados de órgão sólido; anemia falciforme; câncer; obesidade grau III), trabalhadores da educação, pessoas com deficiência permanente severa, membros das forças de segurança e salvamento, funcionários do sistema de privação de liberdade, trabalhadores do transporte coletivo, transportadores rodoviários de carga, população privada de liberdade.

Além disso, elencamos abaixo as principais ações emergenciais que foram desenvolvidas pela Prefeitura Municipal de Propriá, através da Secretaria Municipal de Saúde de Propriá, para o combate, enfrentamento e controle do coronavírus (nCoV-2019), entre elas.

- Reestruturação do Centro de enfrentamento à COVID-19
- Implantação de internet para melhorar a produção de informações em saúde;
- Contratação de profissional médico a partir de março de 2021;
- Implantação de 02 salas para hidratação – 02 leitos adulto e 02 leitos infantil;
- Qualificação da triagem e acolhimento pela enfermagem;



-Ampliação de testagem através dos exames: RT-PCR (SWAB), teste rápido e antígeno (SWAB RÁPIDO);

-Criação do Centro de Vacinação contra COVID-15/03/2021;

-Protocolo sanitário de retomada de reabertura das escolas em Propriá- 04/02/2021, junto ao Programa Saúde na Escola-PSE;

-Distribuição de álcool gel a 70% para as escolas que iniciaram o ano letivo, junto a Secretaria de Saúde e SMS como forma de combate ao COVID-19 com ação de prevenção do PSE;

- Visitas técnicas pela coordenação de saúde do PSE juntamente com profissionais da educação para averiguar a estrutura física das escolas da rede municipal e estadual para a compra dos materiais em combate à covid-19.

- Desenvolvimento de ações estratégicas pela vigilância sanitária em combate à covid-19- orientações para o uso de máscaras e álcool em gel a 70%, bem como o distanciamento social e evitar aglomerações dentro dos estabelecimentos. a ação contou com o apoio da guarda municipal e SMTT.

- Criação e divulgação do serviço de disque denúncia da vigilância sanitária municipal

Participação de Propriá na 3ª fase do inquérito epidemiológico da UFS para a covid-19

Vigilância epidemiológica – sanitização de ambientes públicos em combate à covid-19- 19/03/2021 – lavagem do mercado municipal para posterior sanitização com a equipe de endemias da SMS;

-Vigilância epidemiológica e sanitária reunião com o batalhão de polícia para discutir a atuação do protocolo sanitário de bares e restaurantes. Local: Colégio Estadual Joana De Freitas Barbosa.

-Saúde na feira em combate à covid-19- todos os sábados e domingos a equipe da SMS em parceria com a defesa social e SMTT, realizam ações educativas de combate à covid-19.

-31/01/2021 – SMS dando suporte nas medidas restritivas de combate à covid-19 na festa religiosa de bom jesus

-30/03/2021- entrega de EPI'S para servidores do cemitério municipal

-Comemoração no mês de março em alusão ao dia internacional da mulher, foram realizadas visitas domiciliares as mulheres devido as medidas restritivas para a COVID-19- CAPS I IRMÃ AUGUSTINHA

-Atendimento médico com estabilização no centro de enfrentamento à COVID-19

-Ações contínuas nas feiras em parceria com a SMTT, guarda municipal, vigilância sanitária, epidemiológica e atenção primária à saúde

-Organização de filas de agências bancárias, lotéricas

-Inspeções noturnas da vigilância sanitária

-4º boletim epidemiológico da UFS

-Entrega de resultados de RT-PCR nas unidades básicas de saúde pela equipe do centro da covid-19

-Ampliação da vacinação da COVID-19

-Ações intersetoriais de prevenção à covid-19

-Emissão de boletins epidemiológicos

-Participação de Propriá no 4º boletim epidemiológico da UFS

-Força tarefa de enfrentamento à covid-19 pela universidade federal de Sergipe- realização de testes RT PCR na rede municipal de ensino

-Além da coleta de exames de RT-PCR, a coordenação de imunização realizou a vacina da influenza nos professores da rede municipal, testados negativos para a covid-19

Para atender as necessidades de Enfrentamento da Pandemia como as citadas acima, o Planejamento Orçamentário Anual está sendo reajustado diariamente na medida em que os recursos e políticas são instituídas no âmbito do Governo Federal. Desta forma, segue abaixo o monitoramento das portarias e acompanhamento das normativas, prioritariamente àquelas que são instituídos recursos para o COVID 19.

Segue abaixo o monitoramento das normativas no período deste relatório.

GRUPO E AÇÃO	AÇÃO DETALHADA	PORTARIA	VALOR PORTARIA	VALOR TOTAL
Assistência farmacêutica Promoção da assistência farmacêutica e insumos estratégicos na atenção primária em saúde	Cv19 - CORONAVIRUS (COVID-19) – SCTIE- insumos estratégicos na atenção primária em saúde	3.617, de 15/12/2021	2.347,29	2.347,29
Atenção primária Piso da atenção primária em saúde	CVF0 - COVID-19 - medida provisória n. 1.062 de 09/08/2021 - SAPS	2.010, de 18/08/2021	180.000,00	180.000,00
Atenção primária Piso da atenção primária em saúde	Cv19 - coronavírus (covid-19) – SAPS	3.978, de 28/12/2021	60.000,00	60.000,00
Atenção primária Piso da atenção primária em saúde	Coronavírus (covid-19) - SAPS	650, de 8/04/2021, 731, de 16/04/2021 894/2021	180.000,00 60.088,20 158.350,79	398.438,99

Importante salientar que, os recursos demonstrados aqui neste item, diz respeito aos recursos advindos do Ministério da Saúde até a data de apresentação deste relatório, quanto a execução financeira e os gastos executados com a pandemia, estão descritos no item 9.1.

Ressalta-se ainda que a União publicou em 02 de abril de 2020 as Medidas Provisórias nº 924, 940 e 941/2020 que criam o Programa Orçamentário Enfrentamento da Emergência de Saúde – Nacional (Crédito Extraordinário). Essas medidas foram exaradas pelo Governo Federal para abertura de crédito orçamentário extraordinário em favor parcial do Ministério da Saúde, gerando assim novas receitas a serem recebidas pelos Estados e Municípios da Federação com a finalidade de enfrentamento da COVID-19. Assim, esses recursos foram oriundos do Governo Federal e alocados no orçamento da União dentro de uma respectiva função e programa específico para enfrentamento da COVID-19.

Em alinhamento à gestão federal, para fins de garantir maior transparência ao orçamento público e monitoramento das despesas relacionadas ao enfrentamento da COVID 19 pela prefeitura de Propriá, publicou o Decreto nº 138/2021 que estabelece medidas restritivas no município.

Além das Medidas Provisórias citadas, a União publicou a Lei Complementar nº 172 em 15 de abril de 2020 que autoriza os municípios a executarem recursos financeiros remanescentes de exercícios anteriores, constante no Fundo Municipal de Saúde, provenientes de repasse do Fundo Nacional de Saúde, assim como foi publicada a Lei Complementar nº 173 em 27 de maio de 2020 que estabelece o Programa Federativo de Enfrentamento ao Coronavírus SARS-CoV-2 (Covid-19), altera a Lei Complementar nº 101, de 4 de maio de 2000, e dá outras providências:.. “a União deve destinar R\$ 60 bilhões a estados e municípios para o combate à pandemia da covid-19, em quatro parcelas mensais, sendo R\$ 10 bilhões exclusivamente para ações de saúde e assistência social (R\$ 7 bi para os estados e R\$ 3 bi para os municípios) e R\$ 50 bilhões para uso livre (R\$ 30 bi para os estados e R\$ 20 bi para os municípios).

Considerando a publicação da referida lei, o município de Propriá está autorizado a realocar recursos do exercício anterior para atender às demandas geradas pela pandemia provocada pelo Coronavírus, assim como para planejar o seu orçamento com os recursos pré estabelecido até 31/12/2021.

Ressalta-se que a prestação de contas de remanejamentos orçamentários e financeiros será realizada através do Relatório Anual de Gestão, como exigido pelas legislações citadas acima.

## 10. Auditorias

Não houve auditorias no ano de 2021.

## 11. Convênios e Emendas Parlamentares

### 11.1 Convênios

11.1. Convênio Estadual (Secretaria de Estado da Saúde/Fundo Estadual de Saúde - Governo de Sergipe)

11.1.1. Acompanhamento e Monitoramento dos Convênios Estaduais com recurso de Emenda Estadual.

Processo	Número do Convênio	Objeto	Valor do Convênio Total R\$	Status
7848/2021	100.018/2021	Serviços de Reforma do Centro de Especialidades	180.000,00	Aguardando Início da Obra. TOMADA DE PREÇO Nº 01/2021-FMS publicada em 31/08/2021, valor R\$ 202.203,04- PREGÃO ELETRÔNICO Nº 14/2021 – FMS publicado em 15/10/2021 Abertura do pregão eletrônico: 04/11/2021
		Aquisição de Ambulância 0km e	80.000,00	
		Veículo de passeio 0km	45.000,00	

1.1.2. Acompanhamento e Monitoramento dos Convênios Estaduais com recurso extra orçamentário

Nº Proposta	Número do Convênio	Objeto	Valor do Convênio Total R\$	Prazo de Vigência	Status
048219/2021	919700/2021	Implantação de ações de educação em saúde ambiental no município de Propriá	217.848,80	31/12/2023	Em andamento com parceria com a secretaria de educação

## 11.2 Emendas Parlamentares

### 11.2. Emendas de Parlamentar de anos anteriores

#### 11.2.1 Monitoramento do processo de execução da aquisição de equipamentos

Nº da Proposta	Objeto	UBS Beneficiada	Valor Total Federal R\$	Portaria de Habilitação	Status
11478.938000/1200-01	Estruturação da rede de serviços de atenção básica - Aquisição de equipamentos	UBS da Atenção Básica	299.980,00	962/2020 de 30/04/2020	Em processo de aquisição dos equipamentos

#### 11.2.2. Emendas de Incremento e Equipamentos

Informa-se que o município de Propriá cadastrou emendas parlamentares de custeio e de investimento no período desse relatório para a Atenção Básica, de acordo com planilha abaixo:

Nº da Proposta	Objeto	Tipo de Emenda	Valor Total da Proposta R\$	Valor Recebido R\$	Portaria de Habilitação	Status
11478.9380001/210-01	Equipamento AB	Individual	299.928,00	0,00	3026/2021-08/11/2021	Aguardando repasse
36000364450202100	Incremento PAB	Individual	600.000,00	600.000,00	1277/2021-22/06/2021	Recebido R\$ 30/08/2021
36000385846202100	Incremento PAB	Relatoria	600.000,00	600.000,00	1417/2021-29/06/2021	Recebido R\$ 09/07/2021
36000388883202100	Incremento PAB	Relatoria	350.000,00	350.000,00	1417/2021-29/06/2021	Recebido R\$ 09/07/2021
36000391802202100	Incremento PAB	Relatoria	250.000,00	250.000,00	1506/2021 - 06/07/2021	Recebido R\$ 18/08/2021
<b>TOTAL</b>			<b>2.029.928,00</b>	<b>1.800.000,00</b>		

## 11.3. Monitoramento das Propostas via recursos de Programa

11.3.1. Construção de Centro Especializado de Reabilitação (CER III) – Portaria de Habilitação nº 3.183, de 24 de dezembro de 2013.

Nº da proposta	Endereço	Objeto	Valor	Status
11478.9380001/13-006	Sítio Oitis, Bairro Fernandes, Propriá- SE.	Construção CER III - Auditiva, Física e Intelectual	R\$ 3.750.000,00	Obra finalizada em 17/07/2020, prédio utilizado em 2021 pelo Centro de Atendimento para Enfrentamento à Covid-19 e pelo Centro de Especialidades para reforma do mesmo. Em processo de habilitação de custeio e aquisição de equipamentos para o funcionamento.

## **12. Análises e Considerações Gerais**

Considerando a crise sanitária enfrentada pelo Brasil e pelo mundo no enfrentamento ao 19, desde o mês de março de 2020, o município de Propriá vem desenvolvendo suas ações focado no enfrentamento e combate do COVID 19. Decorrente a isso, o corpo técnico de gestores estão desde então direcionados as ações do Plano de Contingência e Plano de Operacionalização da Vacinação para o Enfrentamento da Infecção Humana Pelo Coronavírus SARS-CoV2-2019.

Portanto, afim de cumprir os prazos estabelecidos em normativas vigentes que se referem aos instrumentos de gestão na saúde pública, segue o Relatório Anual de Gestão 2021, para o devido monitoramento e controle dos órgãos de controle.

Baseado nas ações desenvolvidas pode considerar que no âmbito da saúde teve realizações positivas. Efetivamente essas foram condizentes com os recursos recebidos.

A gestão atual sabe da importância de melhorar cada vez mais o acesso aos serviços de saúde aos usuários do SUS do seu município, juntamente com seus profissionais de saúde, oferecendo conforto e comodidade na medida possível, aplicando coerentemente os recursos destinados as ações de saúde. As metas não alcançadas deverão ser melhoradas com intuito de se ofertar a cada ano uma saúde digna a sua população.

Ressalta-se que no ano de 2021 foram adquiridos equipamentos e materiais permanentes para rede assistencial de saúde e seu suporte, conforme o anexo I.

O ano de 2021 foi caracterizado pela reorganização dos serviços de saúde da gestão municipal assim como ações voltadas para o enfrentamento à Covid-19 principalmente na ampliação da vacinação, conforme o anexo II.

## **13. Considerações Gerais e Recomendações para o Próximo Exercício**

Neste último ano de execução do Plano Municipal de Saúde, vigência 2018-2021, várias metas programadas foram alcançadas, no entanto devido da pandemia da Covid 19 algumas metas e ações não foram executadas, sendo assim transferidas para a Programação Anual de Saúde de 2022. Na revisão e reprogramação, também ocorreu que na revisão realizada pelas equipes da SMS, novas ações e metas serão inseridas no Plano Municipal de Saúde vigência 2022-2025.

# **ANEXO I**

**LISTA DE EQUIPAMENTOS E MATERIAIS PERMANENTES  
ADQUIRIDOS EM 2021**

<b>ITEM</b>	<b>EQUIPAMENTO/MATERIAL PERMANENTE</b>	<b>QUANT.</b>
01	ARMÁRIO VITRINE	17
02	BEBEDOURO PARA GARRAFÃO DE 20 LITROS	08
03	CAFETEIRA ELÉTRICA	07
04	CAIXA TÉRMICA COM TERMÔMETRO EXTERNO DIGITAL	10
05	CARRO DE MATERIAL DE LIMPEZA	10
06	ESFIGNOMANÔMETRO ADULTO	50
07	ESFIGNOMANÔMETRO INFANTIL	20
08	ESCADA 02 DEGRAUS	20
09	ESTANTE METÁLICA DE AÇO	38
10	ESTETOSCÓPIO ADULTO	50
11	ESTETOSCÓPIO INFANTIL	20
12	FERRO ELÉTRICO DE PASSAR	03
13	FOCO REFLETOR AMBULATORIAL	13
14	LANTERNA CLÍNICA	30
15	LIQUIDIFICADOR INDUSTRIAL	05
16	MACA FIXA	20
17	MESA PARA ESCRITÓRIO:	39
18	MESA GINECOLÓGICA SEM GABINETE	07
19	MESA PARA INSTRUMENTAL CIRÚRGICO EM AÇO INOXIDÁVEL	04
20	MOCHO	20
21	NEGATOSCÓPIO	10
22	NOTEBOOK – COMPUTADOR MÓVEL	09
23	OFTALMOSCÓPIO	10
24	PURIFICADOR DE ÁGUA	08
25	TELEVISOR	10
26	TERMÔMETRO INFRAVERMELHO	40
<b>TOTAL</b>		<b>478</b>



# **ANEXO II**

## AÇÕES DESENVOLVIDAS PELO FUNDO MUNICIPAL DE SAÚDE DE PROPRIÁ NO ANO DE 2021

### REDE DE ATENÇÃO PRIMÁRIA

#### IMPLANTAÇÃO DO PROGRAMA PLANIFICA PROPRIÁ



CAPACITAÇÃO COM OS ACS DA ZONA URBANA, COM FOCO EM AÇÕES ESTRATÉGICAS PARA CADASTRAR 100% DA POPULAÇÃO DO MUNICÍPIO DE PROPRIÁ



PROGRAMA INFORMATIZA APS – ENTREGA TABLETS



ACOLHIMENTO AOS NOVOS GERENTES



SAÚDE DO TRABALHADOR JUNTO A SEC. DE OBRAS



ENTREGA DA MANUTENÇÃO DA UBS RENATO VIEIRA BRANDÃO

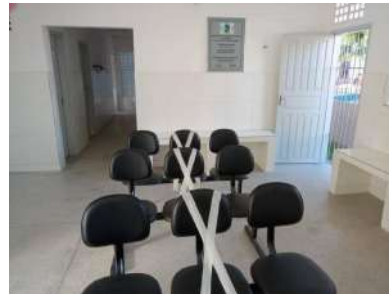

ENTREGA DA MANUTENÇÃO DA UBS DRª MÁRCIA DANTAS



IMPLANTAÇÃO DA SALA DE VACINA NA UBS EUCLIDES RITO – POVOADO SANTA CRUZ.



## MANUTENÇÃO SEMANAL DOS GABINETES ODONTOLÓGICOS – SAÚDE



## ACADEMIA DA SAÚDE E NASF

### INÍCIO DO POLO DE ACADEMIA DA SAÚDE E NASF NA QUADRA DA UBS C. TAVARES JULHO



### PSE -PROGRAMA SAÚDE NA ESCOLA -Início no dia 11 de agosto a ação sobre Alimentação Saudável, PSE e NASF



### PSE: TESTAGEM PARA A COVID EM ESCOLAS DA ZONA RURAL



**PSE17/09 - Testagem contra o COVID-19 na Escola Municipal Leonor Barreto Franco**



**PSE: Ação contra o mosquito Aedes aegypti na Escolar Municipal Leonor Barreto Franco**

08/09 - Ação contra o mosquito Aedes aegypti no Centro de Educação Integral Geraldo Sampaio Maia com o técnico em Saúde Ambiental José Antônio.



13/09 - Ação contra o mosquito Aedes aegypti na Escola Municipal Pedro de Medeiros Chaves

09/09 - Ação contra o mosquito Aedes aegypti no Núcleo de Educação Integral Dom José Brandão de Castro.



**21/09 - Ação contra o mosquito Aedes aegypti no Centro de Educação Integral Josias Ferreira Nunes (CAIC)**



## 27/09 - Ação contra o mosquito Aedes aegypti na Escola Evanilde Serra Pinheiro



## 14/09 - Alimentação Saudável nas escolas no Centro de Educação Integral Geraldo Sampaio Maia

27/09 - Alimentação saudável nas escolas na Escola Municipal Padre Agnaldo Guimarães



## PSE ENTREGA DOS KITS PARA A PREVENÇÃO DA COVID-19 PARA A REDE MUNICIPAL E ESTADUAL

25/10/2021: o Prefeito Valberto Lima participou da entrega de materiais de saúde adquiridos com o recurso do Programa Saúde na Escola para os diretores da rede municipal e estadual de ensino



VACINAÇÃO EM DOMICÍLIO DOS PACIENTES QUE NÃO COMPARECERAM NA DATA PROGRAMADA DE ACORDO COM A IDADE – BUSCA ATIVA;

## AÇÕES DO PLANO DE CONTINGENCIAMENTO COVID-19

ORIENTAÇÕES E EDUCAÇÃO EM SAÚDE SOBRE MEDIDAS RESTRITIVAS NA FESTA RELIGIOSA DE BOM JESUS DOS NAVEGANTES 2021, MANTENDO A FESTIVIDADE COM A GARANTIA DE SEGURANÇA SANITÁRIA .



**AÇÕES DO PLANO DE CONTINGENCIAMENTO COVID-19**  
 ELABORAÇÃO E DIVULGAÇÃO DO PLANO MUNICIPAL DE IMUNIZAÇÃO,  
 RECEBIMENTO DAS PRIMEIRAS DOSES DA VACINA CORONAVAC  
 NO MUNICÍPIO DE PROPRIÁ E INÍCIO DA VACINAÇÃO.



**AÇÕES DO PLANO DE CONTINGENCIAMENTO COVID-19**  
 IMPLANTAÇÃO DO CENTRO MUNICIPAL DE VACINAÇÃO COVID PARA AMPLIAR O ACESSO DA  
 POPULAÇÃO ÀS VACINAS



**AÇÕES DO PLANO DE CONTINGENCIAMENTO COVID-19**



**JULHO**



**AGOSTO**



**AÇÕES DO PLANO DE CONTINGENCIAMENTO COVID-19**  
 REESTRUTURAÇÃO DO CENTRO DE ENFRENTAMENTO À COVID



**AÇÕES DO PLANO DE CONTINGENCIAMENTO COVID-19**  
 REESTRUTURAÇÃO DO CENTRO DE ENFRENTAMENTO À COVID



### **AÇÕES DO PLANO DE CONTINGENCIAMENTO COVID-19**

### **AÇÕES DO PLANO DE CONTINGENCIAMENTO COVID-19**

#### **AÇÕES ESTRATÉGICAS DA EQUIPE DA VIGILÂNCIA SANITÁRIA MUNICIPAL**

EM RESPEITO AOS DECRETOS ESTADUAL E MUNICIPAL, FORAM REALIZADAS AÇÕES DE ORIENTAÇÕES PARA O USO DE MÁSCARAS E ÁLCOOL EM GEL A 70%, DISTANCIAMENTO SOCIAL, PARA FINS DE EVITAR AGLOMERAÇÕES DENTRO DOS ESTABELECIMENTOS COM O APOIO DA GUARDA MUNICIPAL E SMTT.



### **AÇÕES DO PLANO DE CONTINGENCIAMENTO COVID-19**

#### **AÇÕES INTERSETORIAIS DE PREVENÇÃO E COMBATE À COVID – SEC. DE SAÚDE E ÓRGÃOS DE SEGURANÇA PÚBLICA**

REUNIÃO COM AS FORÇAS DE SEGURANÇA, SECRETARIA DE SAÚDE E PROPRIETÁRIOS DE BARES E RESTAURANTES PARA APLICAÇÃO DO PROTOCOLO SANITÁRIO.



### **AÇÕES DO PLANO DE CONTINGENCIAMENTO COVID-19**

#### **AÇÕES ESTRATÉGICAS DA EQUIPE DA VIGILÂNCIA EPIDEMIOLÓGICA**

AÇÕES DE SANITIZAÇÃO EM ESPAÇOS PÚBLICOS E ÓRGÃOS.





**AÇÕES DO PLANO DE CONTINGENCIAMENTO COVID-19**  
AÇÕES ESTRATÉGICAS DA EQUIPE DA VIGILÂNCIA EPIDEMIOLÓGICA  
AÇÕES DE SANITIZAÇÃO NAS ESCOLAS.



**AÇÕES DO PLANO DE CONTINGENCIAMENTO COVID-19**  
AÇÕES INTERSETORIAIS DE PREVENÇÃO E COMBATE À COVID-19 – SAÚDE E EDUCAÇÃO  
PROTOCOLO SANITÁRIO DE RETOMADA E REABERTURA DAS ESCOLAS DE PROPRIÁ. AÇÃO INTEGRADA DO PROGRAMA SAÚDE NA ESCOLA E SECRETARIA MUNICIPAL DE EDUCAÇÃO;  
DISTRIBUIÇÃO DE ÁLCOOL GEL A 70% PARA AS ESCOLAS DA REDE PRIVADA QUE INICIARAM O ANO LETIVO;

**AÇÕES DO PLANO DE CONTINGENCIAMENTO COVID-19**  
AÇÕES INTERSETORIAIS DE PREVENÇÃO E COMBATE À COVID-19 – SECRETARIAS DE SAÚDE E EDUCAÇÃO



**AÇÕES DO PLANO DE CONTINGENCIAMENTO COVID-19**  
AÇÕES INTERSETORIAIS DE PREVENÇÃO E COMBATE À COVID-19 – PROGRAMA SAÚDE NA ESCOLA  
VISITAS TÉCNICAS NAS ESCOLAS DA REDE MUNICIPAL DE PROPRIÁ PARA VERIFICAR O CUMPRIMENTO DO PROTOCOLO SANITÁRIO DE REABERTURA DAS ESCOLAS E RETOMADA DAS AULAS PRESENCIAIS NO FORMATO HÍBRIDO, COMO MEDIDA DE ESTRATÉGICA PARA PREVENÇÃO DA INFECÇÃO PELO NOVO CORONAVÍRUS (COVID-19).



### **AÇÕES DO PLANO DE CONTINGENCIAMENTO COVID-19**

**AÇÕES INTERSETORIAIS DE PREVENÇÃO E COMBATE À COVID-19 – SECRETARIAS DE SAÚDE, EDUCAÇÃO E OBRAS**

**INICIADA A VACINAÇÃO CONTRA COVID PARA OS PROFESSORES, GARIS E MARGARIDAS E;  
DISTRIBUIÇÃO DE CESTAS ATRAVÉS DA AÇÃO VACINA SOLIDÁRIA.**



### **AÇÕES DO PLANO DE CONTINGENCIAMENTO COVID-19**

**AÇÕES INTERSETORIAIS DE PREVENÇÃO E COMBATE À COVID-19 – SEC. DA SAÚDE E GUARDA MUNICIPAL INICIADA A VACINAÇÃO CONTRA COVID PARA GUARDAS MUNICIPAIS**



### **AÇÕES DO PLANO DE CONTINGENCIAMENTO COVID-19**

**AÇÕES INTERSETORIAIS DE PREVENÇÃO E COMBATE À COVID – VACINAÇÃO DA POPULAÇÃO 18+**



**AÇÕES DO PLANO DE CONTINGENCIAMENTO COVID-19**  
**LANÇAMENTO DO BOLETIM EPIDEMIOLÓGICO EM PARCERIA COM A UFS CAMPUS ITABAIANA**



**AÇÕES DO PLANO DE CONTINGENCIAMENTO COVID-19**  
**DOAÇÃO PELA UFS DE ÁLCOOL A 70.**



**AÇÕES DO PLANO DE CONTINGENCIAMENTO COVID-19**

AÇÕES INTERSETORIAIS DE PREVENÇÃO E COMBATE À COVID-19 – SAÚDE NAFEIRA

AÇÕES DE PREVENÇÃO E ORIENTAÇÕES EDUCATIVAS QUANTO À PROTEÇÃO À COVID AOS SÁBADOS E DOMINGOS, EM PARCERIA COM A GUARDA MUNICIPAL ESMTT;

ORIENTAÇÃO PARA ORGANIZAÇÃO DAS BANCAS DA FEIRINHA PARA PROVER O DISTANCIAMENTO



**AÇÕES DO PLANO DE CONTINGENCIAMENTO COVID-19**

AÇÕES INTERSETORIAIS DE PREVENÇÃO E COMBATE À COVID-19 – SECRETARIAS DA SAÚDE E DE OBRAS.

ENTREGA DE NOVOS EQUIPAMENTOS DE PROTEÇÃO INDIVIDUAL PARA AS EQUIPES QUE ATUAM NO CEMITÉRIO DO MUNICÍPIO.



**ATENÇÃO ESPECIALIZADA**

CENTRO DE ESPECIALIDADES MÉDICAS NA SEDE DO CER III



**ATENÇÃO ESPECIALIZADA**

16 ESPECIALIDADES OFERTADAS PELO CENTRO

**ATENÇÃO ESPECIALIZADA**

MUTIRÃO DE EXAMES

DE

ULTRASSONOGRÁFIAS: 120 PACIENTES ATENDIDOS EM DOIS SÁBADOS.



**ATENÇÃO ESPECIALIZADA**

CAPS I IRMA AUGUSTINHA

235 PESSOAS COM TRANSTORNO MENTAL OU USUÁRIA DE CRACK, ÁLCOOL E OUTRAS DROGAS EM ATENDIMENTO NO SERVIÇO.



**ATENÇÃO ESPECIALIZADA**  
**CAPS I IRMA AUGUSTINHA**  
MUDANÇA DA SEDE DO CAPS PARA MELHOR FUNCIONAMENTO DO SERVIÇO E ACOLHIMENTO AOS  
USUÁRIOS.



**FARMÁCIA BÁSICA**

FARMÁCIA BÁSICA ABASTECIDA PARA ATENDER A DEMANDA DOS USUÁRIOS DE SAÚDE DE PROPRIÁ;  
AMPLIAÇÃO DO HORÁRIO DE ATENDIMENTO DA FARMÁCIA CENTRAL DAS 7H ÀS 16



**VIGILÂNCIA EPIDEMIOLÓGICA**

**CENTRO DE CONTROLE DE ZONOSSES**

REALIZAÇÃO DE CASTRAÇÕES DE GATOS E CACHORROS;



**VIGILÂNCIA EPIDEMIOLÓGICA**

**CENTRO DE CONTROLE DE ZONOSSES- APREENSÃO DE ANIMAIS DE GRANDE PORTE**  
REALIZA O TRABALHO DE ADOÇÃO DE CÃES E GATOS



**VIGILÂNCIA EPIDEMIOLÓGICA**  
DIA D DE VACINAÇÃO CONTRA A INFLUENZA  
CERTIFICADO DE CORAGEM PARA CRIANÇAS VACINADAS



**VIGILÂNCIA EPIDEMIOLÓGICA**

ADESÃO AO PROJETO UNIDOS PELA VACINA- A SECRETARIA MUNICIPAL DE SAÚDE FOI CONTEMPLADA COM A DOAÇÃO PELA ENERGISA DE 03 GELADEIRAS PARA SEREM UTILIZADAS NAS SALAS DE VACINAS DO MUNICÍPIO.



**VIGILÂNCIA EPIDEMIOLÓGICA**

AQUISIÇÃO DE 11 CÂMARAS FRIAS PARA SUBSTITUIR AS GELADEIRAS DAS SALAS DE VACINAS;  
BATERIA DE 36 HORAS E ALARME SONORO PARA EVITAR PERDA DE VACINAS.

**VIGILÂNCIA SANITÁRIA MUNICIPAL**

REUNIÃO PARA PACTUAR A RESPONSABILIDADE DA VISA PROPRIÁ PARA REALIZAR FISCALIZAÇÕES DE ALTA COMPLEXIDADE NOS ESTABELECIMENTOS DE SAÚDE DO MUNICÍPIO.

ALVARÁS SANITÁRIOS DE SERVIÇOS DE MÉDIA COMPLEXIDADE;

ALVARÁS SANITÁRIOS PARA ESTABELECIMENTOS COMERCIAIS: ALIMENTÍCIO, FARMÁCIA E SIMILARES;

A PARTIR DE MARÇO 2021, INICIARAM INSPEÇÕES EM ESTABELECIMENTOS DE ALTO RISCO À SAÚDE (CONSULTÓRIOS ODONTOLÓGICOS E CLÍNICAS), ANTES REALIZADAS PELO ESTADO.



**VIGILÂNCIA SANITÁRIA MUNICIPAL**

IMPLANTAÇÃO DO DISK DENÚNCIA DA VISA;

AMPLIAÇÃO DA EQUIPE COMPOSTA POR: FARMACÊUTICO, ODONTÓLOGO, BIOMÉDICO, ENGENHEIRA DE PRODUÇÃO, ASSISTENTE SOCIAL

**EDUCAÇÃO EM SAÚDE**  
MARÇO LILÁS EM ALUSÃO A SAÚDE DA MULHER



**EDUCAÇÃO EM SAÚDE**  
ABRIL LARANJA

ZOONOSES – LANÇAMENTO DA CAMPANHA DE PREVENÇÃO DOS MAUS TRATOS AOS ANIMAIS.



**Abril: Cuidando de Quem Cuida**

Participação em videoconferência com o tema “Sinais precoces do Transtorno do Espectro do Autismo (TEA)”, realizado pelo PSE, NASF e CAPS; Programa Cuidando de quem cuida. Ação voltado para os pais e responsáveis de pessoas com TEA (transtornos do espectro autista)



**JULHO VERDE E AMARELO**

CAMPANHA DE CONSCIENTIZAÇÃO DO CÂNCER DE CABEÇA CONSCIENTIZAÇÃO DAS HEPATITES VIRAIS



**AGOSTO DOURADO**

AÇÕES PROGRAMÁTICAS E DE CAPACITAÇÃO DO SELO UNICEF DA SEMANA DO BEBÊ E DO AGOSTO DOURADO, COM O OBJETIVO DE INCENTIVAR A IMPORTÂNCIA DO ALEITAMENTO MATERNO EM CRIANÇAS MENORES DE 2 ANOS.

**VACINAÇÃO COVID-19**

BUSCA ATIVA 1ª E 2ª DOSE DO PÚBLICO EM GERAL 18+

DATA: 03/09/2021

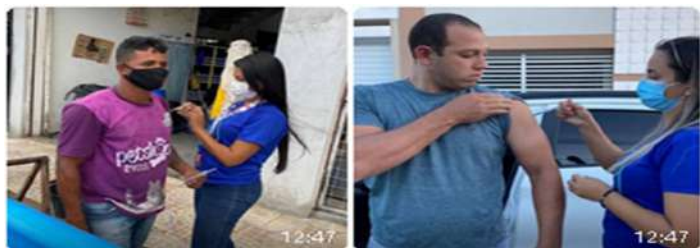

**VACINAÇÃO COVID 12+ DATA: 08 A 10/09/2021**



**3ª DOSE VACINA COVID 24/09/2021**

INÍCIO DA 3ª DOSE EM IDOSOS INSTITUCIONALIZADOS, 80 ANOS + E PROFISSIONAIS DE SAÚDE



**AMPLIAÇÃO DO 3º TURNO DE VACINAÇÃO: 16/11/2021 PELOS BAIROS DA CIDADE**



**AMPLIAÇÃO DOS PONTOS ESTRATÉGICOS DE VACINAÇÃO DA COVID:  
22/11/2021 PASTORAL DA CRIANÇA – BAIRRO BRASÍLIA**

FEIRA LIVRE DO CENTRO; ASSOCIAÇÃO BENEFICENTE; CENTRO DE VACINAÇÃO DA COVID





## ASSISTÊNCIA FARMACÊUTICA

09/09/2021 – A GESTORA MARA RÚBIA JUNTAMENTE COM A COORDENADORA DA ASSISTÊNCIA FARMACÊUTICA PARTICIPAM DE SEMINÁRIO VOLTADOS PARA A ASSISTÊNCIA FARMACÊUTICA



## AÇÕES DA APS: OUTUBRO ROSA

01/10/2021: OUTUBRO ROSA AÇÕES DE PREVENÇÃO DE CÂNCER DE MAMA NO CAPS I



**OUTUBRO ROSA NAS UBS** 26/10/2021: EQUIPES NASF-AB NAUBS DR CIRO TAVARES – EDUCAÇÃO E ACONSELHAMENTO NA PREVENÇÃO DO CÂNCER DE MAMA E DE COLO DE ÚTERO



## OUTUBRO ROSA – SAÚDE NA FEIRA – CTA/APS

23/10/2021: PRESENÇA DA UNIDADE MÓVEL DE TESTAGEM RÁPIDA PARA IST'S COM A PRESENÇA DO MÉDICO DR. ALMIR SANTANA E EQUIPE DO CTA. ALÉM, DA REALIZAÇÃO DE TESTES RÁPIDOS PARA HIV, SÍFILIS, HEPATITES B E C, FOI OFERTADO A POPULAÇÃO AFERIÇÃO DE PRESSÃO E GLICEMIA.



#### **IV EXPEDIÇÃO CIENTÍFICA NO BAIXO SÃO FRANCISCO**

A SMS DE PROPRIÁ DESENVOLVEU VÁRIOS TRABALHOS:05/11/2021 AÇÕES VOLTADAS PARA A SAÚDE BUCAL



#### **IV EXPEDIÇÃO CIENTÍFICA NO BAIXO SÃO FRANCISCO**

VIGILÂNCIA EPIDEMIOLÓGICA E APS



#### **SAÚDE BUCAL NA ESCOLA NA IV EXPEDIÇÃO DO BAIXO SÃO FRANCISCO**



**NASF-AB COM A EQUIPE DA EXPEDIÇÃO DESENVOLVENDO ATIVIDADES PARA ESCOLARES DA ZONA RURAL ABORDANDO TEMA DE PREVENÇÃO SOBRE ACIDENTES VASCULARES CEREBRAIS**



**NOVAS INSTALAÇÕES DO CAPS I "IRMÃ AUGUSTINHA"**



**PLANIFICA PROPRIÁ**

09/11/2021: LANÇAMENTO DO PLANIFICA PROPRIÁ – ORGANIZAÇÃO DOS MACROPROCESSOS DE TRABALHO DE GESTÃO EM SAÚDE.



REALIZADO NOS DIAS 09 E 10/11/2021 COM TÉCNICOS DO CENTRO COLABORADOR DO PAS CONASS, RÚBIA BARRA E JOSÉ LUIZ, AONDE FOI CAPACITADOS PROFISSIONAIS DA ATENÇÃO PRIMÁRIA À SAÚDE.



**RETORNO DAS CIRURGIAS DE CASTRAÇÃO DE CÃES E GATOS NO CENTRO DE ZONÓSES**



Retorno das cirurgias eletivas de castração no centro de controle de zoonoses

### **MAMOGRAFIAS OFERTADAS PELO SUS A POPULAÇÃO DE PROPRIÁ**

07/12/2021 – INÍCIO DA RETOMADA DOS EXAMES DE MAMOGRAFIA REALIZADAS PELO MUNICÍPIO DE PROPRIÁ, QUE DESDE 2014 QUE NÃO SE OFERTAVA TAL PROCEDIMENTO A POPULAÇÃO DO NOSSO MUNICÍPIO.



### **MUTIRÃO DE CIRURGIAS DE CATARATAS**

08/12/2021 - 60 pacientes que estavam na fila aguardando o procedimento de cirurgia de cataratas tiveram acesso a cirurgia e puderam dar seguimento a seus tratamentos para melhorar a visão. A gestão municipal disponibilizou transporte gratuito para os pacientes.

### **VACINAÇÃO PARA A COVID-19 19/01/2021**

ELABORAÇÃO DO PLANO MUNICIPAL DE VACINAÇÃO PARA A COVID-19

RECEBIMENTO DAS PRIMEIRAS DOSES DA VACINA CORONAVAC NO MUNICÍPIO DE PROPRIÁ



### **INÍCIO DA VACINAÇÃO CONTRA À COVID-19 20/01/2021**

Início da vacinação contra a COVID-19 nos profissionais de saúde da linha de frente do município de Propriá.



**CRIAÇÃO DO CENTRO DE VACINAÇÃO CONTRA A COVID-19 15/03/2021**



**VACINAÇÃO NO DOMICÍLIO PARA IDOSOS ACIMA DE 80 ANOS OU DOMICILIADOS**



## **REESTRUTURAÇÃO DO CENTRO DE ENFRENTAMENTO À COVID-19**

TRIAGEM DE ENFERMAGEM

IMPLANTAÇÃO DE INTERNET NO SETOR ADMINISTRATIVO/MONITORAMENTO COVID-19

COLETAS DE TESTES RÁPIDOS PARA A COVID-19

COLETAS DE RT-PCR (SWAB NASAL)



## PROTOCOLO SANITÁRIO DE RETOMADA DE REABERTURA DAS ESCOLAS DE PROPRIÁ

PROGRAMA SAÚDE NA ESCOLA – PSE 04/02/2021



### PSE – PROGRAMA SAÚDE NA ESCOLA

24/02/2021 – SECRETARIA MUNICIPAL DE SAÚDE E SECRETARIA MUNICIPAL DE EDUCAÇÃO DISTRIBUINDO ÁLCOOL GEL A 70% PARA AS ESCOLAS QUE INICIARAM O ANO LETIVO. AÇÕES DE PREVENÇÃO DO PSE EM COMBATE À COVID-19.



### PSE – PROGRAMA SAÚDE NA ESCOLA

O PROGRAMA SAÚDE NA ESCOLA REALIZOU VISITAS TÉCNICAS PELA COORDENAÇÃO DE SAÚDE DO PSE JUNTAMENTE COM PROFISSIONAIS DA EDUCAÇÃO PARA AVERIGUAR A ESTRUTURA FÍSICA DAS ESCOLAS DA REDE MUNICIPAL E ESTADUAL PARA A COMPRA DOS MATERIAIS EM COMBATE À COVID-19

04/03/2021



### AÇÕES ESTRATÉGICAS PELA VIGILÂNCIA SANITÁRIA EM COMBATE À COVID-19

ORIENTAÇÕES PARA O USO DE MÁSCARAS E ÁLCOOL EM GEL A 70%, BEM COMO O DISTANCIAMENTO SOCIAL E EVITAR AGLOMERAÇÕES DENTRO DOS ESTABELECIMENTOS. A AÇÃO CONTOU COM O APOIO DA GUARDA MUNICIPAL E SMTT



### SERVIÇO DISQUE DENÚNCIA DA VIGILÂNCIA SANITÁRIA MUNICIPAL



### 3ª FASE DO INQUÉRITO EPIDEMIOLÓGICO DA UFS PARA A COVID-19 VIGILÂNCIA EPIDEMIOLÓGICA – SANITIZAÇÃO DE AMBIENTES PÚBLICOS EM COMBATE À COVID-19

19/03/2021 – LAVAGEM DO MERCADO MUNICIPAL PARA POSTERIOR SANITIZAÇÃO COM A EQUIPE DE ENDEMIAS DA SMS



### VIGILÂNCIA EPIDEMIOLÓGICA E SANITÁRIA

09/02- REUNIÃO COM O BATALHÃO DE POLÍCIA PARA DISCUTIR A ATUAÇÃO DO PROTOCOLO SANITÁRIO DE BARES E RESTAURANTES. LOCAL: COLEGIO ESTADUAL JOANA DE FREITAS BARBOSA



## SAÚDE NA FEIRA EM COMBATE À COVID-19

TODOS OS SÁBADOS E DOMINGOS A EQUIPE DA SMS EM PARCERIA COM A DEFESA SOCIAL E SMTT, REALIZAM AÇÕES EDUCATIVAS DE COMBATE À COVID-19



## FESTA RELIGIOSA DE BOM JESUS

31/01/2021 – SMS DANDO SUPORTE NAS MEDIDAS RESTRITIVAS DE COMBATE À COVID-19



## ENTREGA DE EPI'S PARA SERVIDORES DO CEMITÉRIO MUNICIPAL

A Prefeitura de Propriá, por meio da Secretaria Municipal de Saúde, realizou nesta terça-feira, 30 de março, a entrega de novos equipamentos de proteção individual para as equipes que atuam no cemitério do município.



**CAPS I IRMÃ AUGUSTINHA JANEIRO BRANCO** AÇÕES DESENVOLVIDAS EM PARCERIA COM O NASF-AB  
COMEMORAÇÃO NO MÊS DE MARÇO EM ALUSÃO AO DIA INTERNACIONAL DA MULHER, FORAM REALIZADAS VISITAS DOMICILIARES AS MULHERES DEVIDO AS MEDIDAS RESTRITIVAS PARA A COVID-19





**AÇÕES CONTÍNUAS NAS FEIRAS EM PARCERIA COM A SMTT, GUARDA MUNICIPAL, VIGILÂNCIA SANITÁRIA, EPIDEMIOLÓGICA E ATENÇÃO PRIMÁRIA À SAÚDE**



**ORGANIZAÇÃO DE FILAS DE AGÊNCIAS BANCÁRIAS, LOTÉRICAS 18/06/2021**



**INSPEÇÕES NOTURNAS DA VIGILÂNCIA SANITÁRIA 12/06/2021**



**ENTREGA DE RESULTADOS DE RT-PCR NAS UNIDADES BÁSICAS DE SAÚDE PELA EQUIPE DO CENTRO DA COVID-19**



**Ampliação da vacinação da covid-19**

20/04/2021 Início da imunização contra a covid-19 nos guardas municipais.



### AMPLIAÇÃO DA VACINAÇÃO DA COVID-19 25/05/2021

VACINAÇÃO DAS PESSOAS COM COMORBIDADES DE 18 A 59 ANOS

02/06/2021: INÍCIO DA IMUNIZAÇÃO DOS SERVIDORES DA LIMPEZA PÚBLICA 13/04/2021



### Ações intersetoriais de prevenção à covid-19

Secretaria de Saúde realiza ação de conscientização e orientação para servidores da Secretaria de Obras

Com o objetivo de promover o uso correto dos EPIs (Equipamento de Proteção Individuais), com a realização de consultas médicas e teste rápido de Hepatite B e C, Sífilis e HIV, foi realizada na man



### Boletim epidemiológico

Atualização do boletim COVID-19 - 18/06/2021

Casos confirmados	3066
Casos descartados	4006
Hospitalizados	12
Óbitos confirmados	69
Casos em isolamento	77
Casos que aguardam resultado RT-PCR	181
Casos Recuperados	2908

15:38



## 4º BOLETIM EPIDEMIOLÓGICO DA UFS



### FORÇA TAREFA DE ENFRENTAMENTO À COVID-19 PELA UNIVERSIDADE FEDERAL DE SERGIPE

11/05/2021: REALIZAÇÃO DE TESTES RT-PCR NA POPULAÇÃO EM GERAL E PROFESSORES DA REDE MUNICIPAL DE ENSINO PELA UFS



PROFESSOR LYSANDRO RESPONSÁVEL PELA FORÇA TAREFA DE TESTAGEM DA COVID-19 PELA UFS



ALÉM DA COLETA DE EXAMES DE RT-PCR, A COORDENAÇÃO DE IMUNIZAÇÃO REALIZOU A VACINA DA INFLUENZA NOS PROFESSORES DA REDE MUNICIPAL TESTADOS NEGATIVOS PARA A COVID-19

